

Zarządzenie Nr 17 /2014
Regionalnego Dyrektora Ochrony Środowiska w Szczecinie
z dnia 30 października 2014 r.

w sprawie wyznaczenia miejsc eksploracji zbiorników wodnych oraz akwenów do pływania i żeglowania w rezerwacie przyrody „Wielki Bytyń”

Na podstawie art. 15 ust. 1 pkt 17 i pkt 21 ustawy z dnia 16 kwietnia 2004 r. o ochronie przyrody (Dz. U. z 2013 r. poz. 627, z późn. zm.¹), w związku z art. 123 ust. 2 ustawy z dnia 3 października 2008 r. o udostępnianiu informacji o środowisku i jego ochronie, udziale społeczeństwa w ochronie środowiska oraz ocenach oddziaływania na środowisko (Dz. U. z 2013 r. poz. 1235, z późn. zm.²), zarządza się, co następuje.

§ 1. 1. Wyznacza się akwen we wschodniej części jez. Wielki Bytyń w rezerwacie przyrody „Wielki Bytyń” do żeglowania.

2. Akwen, o którym mowa w ust. 1 udostępniony jest w okresie od 16 czerwca do 30 października każdego roku.
3. Akwen, o którym mowa w ust. 1 udostępniony jest bez możliwości wpływania w szuwary, dobijania do brzegu poza przystaniami i miejscami wymienionymi w ust. 3 oraz kotwiczenia.
4. Żeglowanie na obszarze ujętym w ust. 1 dopuszczone jest wyłącznie dla łodzi żaglowych nie używających silników spalinowych oraz zaopatrzonych w GPS.
5. Wyznacza się miejsca cumowania łodzi żaglowych w obrębie:
 - 1) pomostów 3 ośrodków wczasowo-wypoczynkowych i bazy żeglarskiej w Drzewoszewie łącznie (5 pomostami);
 - 2) pomostów ośrodka wczasowo-wypoczynkowego i bazy żeglarskiej w Nakielnie (łącznie 3 pomostami);
 - 3) pomostów Stacji ZHP w Próchnówku i bazy żeglarskiej w Próchnówku (łącznie 3 pomostami).
6. Lokalizację akwenu, o którym mowa w ust. 1 przedstawiają tabela z opisem granic stanowiąca załącznik nr 1 do zarządzenia oraz mapa stanowiąca załącznik nr 2 do zarządzenia.
7. Lokalizację miejsc, o których mowa w ust. 5 przedstawia mapa stanowiąca załącznik nr 2 do zarządzenia.

§ 2. 1. Wyznacza się akwen w rezerwacie przyrody „Wielki Bytyń” do pływania innym sprzętem wodnym bez używania napędu spalinowego.

2. Akwen, o którym mowa w ust. 1 udostępniony jest w okresie od 16 czerwca do 30 października każdego roku.
3. Akwen, o którym mowa w ust. 1 udostępniony jest bez możliwości wpływania w szuwary, dobijania do brzegu poza pomostami wymienionymi w § 1 ust. 5, przystaniami oraz plażami w miejscowościach Drzewoszewo, Próchnowo, Próchnówko, Nakielno oraz bazy żeglarskiej Armatorskiego Klubu Żeglarskiego AKŻ 90 w Nakielnie i w wydzieleniu 351c Nadleśnictwa Mirosławiec³.
4. Lokalizacja akwenu, o którym mowa w ust. 1 jest tożsama z położeniem akwenu, o którym mowa w § 1 ust. 6.
5. Lokalizacja plaż, o których mowa w ust. 3 została przedstawiona w załączniku nr 3 do zarządzenia.
6. Osoby pływające innym sprzętem wodnym bez używania napędu spalinowego po akwencie wymienionym w ust. 1, poza zatoką Nakielno muszą być zaopatrzone w GPS.

§ 3. 1. Wyznacza się akweny do pływania bez używania sprzętu wodnego, tj. do kąpieli, obejmujący fragmenty jeziora Wielki Bytyń w promieniu 300 m od plaż w miejscowościach Drzewoszewo, Próchnowo, Próchnówko, Nakielno oraz bazy żeglarskiej Armatorskiego Klubu

¹ zmiany wymienionej ustawy zostały ogłoszone w Dz. U. z 2013 r. poz. 628, poz. 842, M.P. z 2014 r. poz. 835 i z 2014 r. poz. 805, poz. 850 i poz. 1002.

² zmiana wymienionej ustawy została ogłoszona w Dz. U. z 2013 r. poz. 1238 i Dz. U. z 2014 r. poz. 587 i poz. 850.

³ według Planu Urządzenia Lasu na lata 2005-2014.

Żeglarskiego AKŻ 90 w Nakielnie i miejsca w wydzieleniu 351c Nadleśnictwa Mirosławiec w rezerwacie przyrody „Wielki Bytyń”.

2. Akweny, o których mowa w ust. 1 udostępnione są w okresie od 16 czerwca do 30 października każdego roku.

3. Lokalizację akwenów, o których mowa w ust. 1 przedstawiają tabela z opisem granic stanowiąca załącznik nr 4 do zarządzenia oraz mapa stanowiąca załącznik nr 5 do zarządzenia.

4. Współrzędne lokalizacji plaż w miejscowościach Drzewoszewo, Próchnowo, Próchnówko, Nakielno oraz miejscach: Nakielno AKŻ i w wydzieleniu 351c Nadleśnictwa Mirosławiec, o których mowa w ust. 3, zostały przedstawione w tabeli stanowiącej załącznik nr 3 do zarządzenia.

§ 4. 1. Wyznacza się miejsca, w których możliwa jest eksploracja zbiornika wodnego jeziora Wielki Bytyń” poprzez nurkowanie w okresie od 16 czerwca do 30 października każdego roku.

2. Lokalizację akwenu, o którym mowa w ust. 1 przedstawiają mapa stanowiąca załącznik nr 6 oraz tabela z opisem granic stanowiąca załącznik nr 7 do zarządzenia.

§ 5. Zarządzenie wchodzi w życie w dniu podpisania.



ZASTĘPCA REGIONALNEGO
DYREKTORA OCHRONY ŚRODOWISKA
Regionalny Konserywator Przyrody
w Szczecinie

Sylwiusz Jurzyk-Nordlów

**Załącznik nr 1 do zarządzenia Nr 17 /2014
Regionalnego Dyrektora Ochrony Środowiska w Szczecinie
z dnia 30 października 2014 r.**

Opis granic akwenu udostępnionego do żeglowania oraz pływania innym sprzętem wodnym bez używania napędu spalinowego w rezerwacie przyrody „Wielki Bytyń” - w postaci listy współrzędnych punktów jej załamania w układzie współrzędnych płaskich prostokątnych PL-1992.

Typ geometrii	X	Y
	318097,39	604528,08
	318096,91	604534,86
	318061,39	604559,29
	317343,53	605366,08
	317345,76	605375,25
	317339,12	605391,20
	317323,49	605397,52
	317316,18	605417,79
	317313,52	605437,41
	317314,19	605454,03
	317322,51	605475,30
	317326,48	605505,22
	317314,52	605591,31
	317314,19	605639,84
	317305,54	605720,61
	317308,20	605802,72
	317302,55	605859,23
	317284,60	605986,54
	317292,91	606037,39
Poligon	317345,10	606183,32
	317359,06	606239,16
	317368,37	606290,02
	317400,61	606398,38
	317417,56	606472,84
	317424,21	606498,10
	317487,03	606593,51
	317508,64	606631,73
	317521,01	606656,79
	317521,60	606657,99
	317543,88	606686,91
	317539,22	606690,23
	317556,84	606708,85
	317578,78	606720,15
	317588,10	606722,22
	317611,69	606727,46
	317631,96	606741,42
	317673,18	606784,63
	317680,30	606798,80
	317707,75	606853,44

317715,73	606874,38
317755,62	606929,23
317775,56	606944,52
317809,47	606967,12
317846,60	606983,55
317864,31	606991,39
317918,49	606991,06
318041,48	607029,61
318059,43	607047,56
318076,72	607061,19
318097,33	607100,75
318132,23	607137,31
318167,13	607163,24
318164,80	607168,23
318127,91	607169,56
318101,31	607181,52
318086,02	607228,39
318090,01	607253,99
318069,40	607270,61
318067,08	607279,58
318030,85	607306,84
317990,96	607324,46
317924,14	607326,12
317882,93	607340,08
317861,99	607354,04
317857,91	607358,94
317838,72	607381,96
317805,81	607406,23
317770,24	607459,41
317706,09	607586,39
317686,81	607701,73
317707,09	607749,93
317708,75	607813,09
317688,47	607855,63
317644,26	607935,74
317595,07	607965,66
317560,16	607976,96
317523,60	607979,29
317454,13	607920,79
317389,97	607915,13
317387,95	607916,57
317342,44	607949,04
317328,81	607966,66
317276,29	608015,52
317221,45	608121,89
317179,56	608187,04
317156,29	608207,98

317082,51	608227,59
317052,25	608247,54
317031,03	608272,78
317023,23	608282,06
316911,98	608414,40
316875,08	608413,07
316812,59	608437,34
316734,54	608449,41
316720,54	608451,57
316716,30	608452,23
316707,58	608453,58
316706,54	608453,74
316693,41	608462,69
316631,77	608491,36
316600,23	608520,03
316564,39	608558,73
316545,75	608575,94
316495,58	608598,87
316442,54	608669,12
316423,91	608780,93
316428,21	608813,90
316425,34	608852,61
316350,80	608952,95
316356,53	609057,60
316339,33	609153,64
316337,77	609166,90
316338,41	609170,52
316339,90	609178,91
316340,71	609183,48
316340,85	609184,28
316347,42	609221,31
316367,64	609280,85
316383,36	609308,58
316387,85	609316,51
316388,58	609328,26
316459,51	609425,65
316480,02	609448,94
316489,28	609459,46
316525,30	609495,84
316550,65	609552,07
316578,22	609581,10
316582,26	609604,26
316590,99	609624,01
316592,02	609625,89
316593,30	609623,69
316814,95	609443,87
316814,78	609443,38

316820,59	609437,57
316821,82	609438,56
316821,36	609437,48
317101,09	609429,73
317101,00	609428,98
317113,70	609392,69
317118,64	609378,59
317147,20	609343,31
317181,21	609307,19
317247,15	609253,02
317316,86	609167,35
317357,60	609111,07
317380,69	609045,98
317415,97	608992,23
317557,92	608836,84
317675,51	608698,25
317773,35	608615,10
317913,62	608547,07
317990,89	608488,28
318029,01	608418,14
318037,34	608402,80
318039,09	608391,72
318043,03	606375,86
318054,91	606366,50
318128,71	606331,41
318257,18	606279,45
318354,93	606208,90
318385,72	606189,88
318495,47	606131,23
318522,70	606123,98
318587,18	606109,95
318662,24	606103,59
318680,72	606099,46
318688,76	606097,66
318731,25	606085,92
318788,24	606049,12
318791,04	606046,47
318792,97	606033,10
318793,37	606030,28
318815,41	605994,15
318818,36	605989,31
318802,88	605859,65
318799,82	605799,73
318802,49	605775,22
318790,44	605720,65
318790,21	605685,83
318789,17	605619,56

318812,02	605457,78
318830,70	605383,13
318845,03	605366,65
318885,51	605302,08
318887,95	605290,38
318890,82	605276,57
318918,55	605194,17
318933,84	605094,10
318935,17	605092,53
318890,85	604829,78
318874,41	604806,08
318849,62	604762,25
318835,75	604734,30
318816,54	604676,98
318792,17	604631,24
318775,14	604584,33
318752,44	604538,54
318735,59	604491,80
318741,65	604468,77
318747,52	604468,97
318762,18	604469,46
318833,39	604530,09
318845,38	604533,33
318881,52	604522,80
318930,07	604505,25
318945,70	604485,06
318992,19	604453,05
319032,07	604474,56
319043,41	604488,05
319047,33	604492,70
319057,19	604521,72
319058,44	604549,54
319162,79	604535,30
319207,63	604455,62
319237,64	604473,12
319275,64	604512,53
319355,75	604516,49
319397,12	604514,87
319437,75	604520,16
319484,73	604530,90
319511,07	604536,93
319639,69	604530,49
319645,56	604528,60
319665,37	604521,62
319699,40	604512,58
319748,15	604476,46
319782,78	604428,84

319804,23	604412,75
319858,00	604394,36
319915,43	604370,62
319942,47	604392,48
319966,72	604399,90
319999,01	604405,43
320083,54	604388,55
320100,79	604384,02
320130,36	604385,35
320147,36	604394,84
320225,12	604396,73
320292,22	604398,36
320430,81	604401,73
320461,13	604336,60
320482,37	604278,39
320485,98	604245,68
320483,39	604178,37
320496,64	604158,24
320487,09	604088,74
320482,84	604081,72
319582,90	604152,48
319476,78	604150,88
319416,29	604189,09
319373,31	604185,90
319167,96	604137,62
319097,92	604146,64
318972,17	604151,41
318887,81	604167,86
318834,21	604234,72
318821,48	604308,47
318820,95	604319,80
318811,80	604330,25
318735,52	604335,00
318701,28	604340,53
318669,73	604345,62
318661,67	604343,83

ZASTĘPCA REGIONALNEGO
DYREKTORA OCHRONY ŚRODOWISKA
Regionalny Konserwator Przyrody
w Szczecinie

Sylvia Jurzyk-Nordlów

Załącznik nr 2 do zarządzenia Nr 17 /2014
Regionalnego Dyrektora Ochrony Środowiska w Szczecinie
z dnia 30 października 2014 r.

Mapa z lokalizacją akwenu udostępnionego do żeglowności oraz pływania innym sprzętem wodnym bez używania napędu spalinowego w rezerwacie przyrody „Wielki Bytyń”.

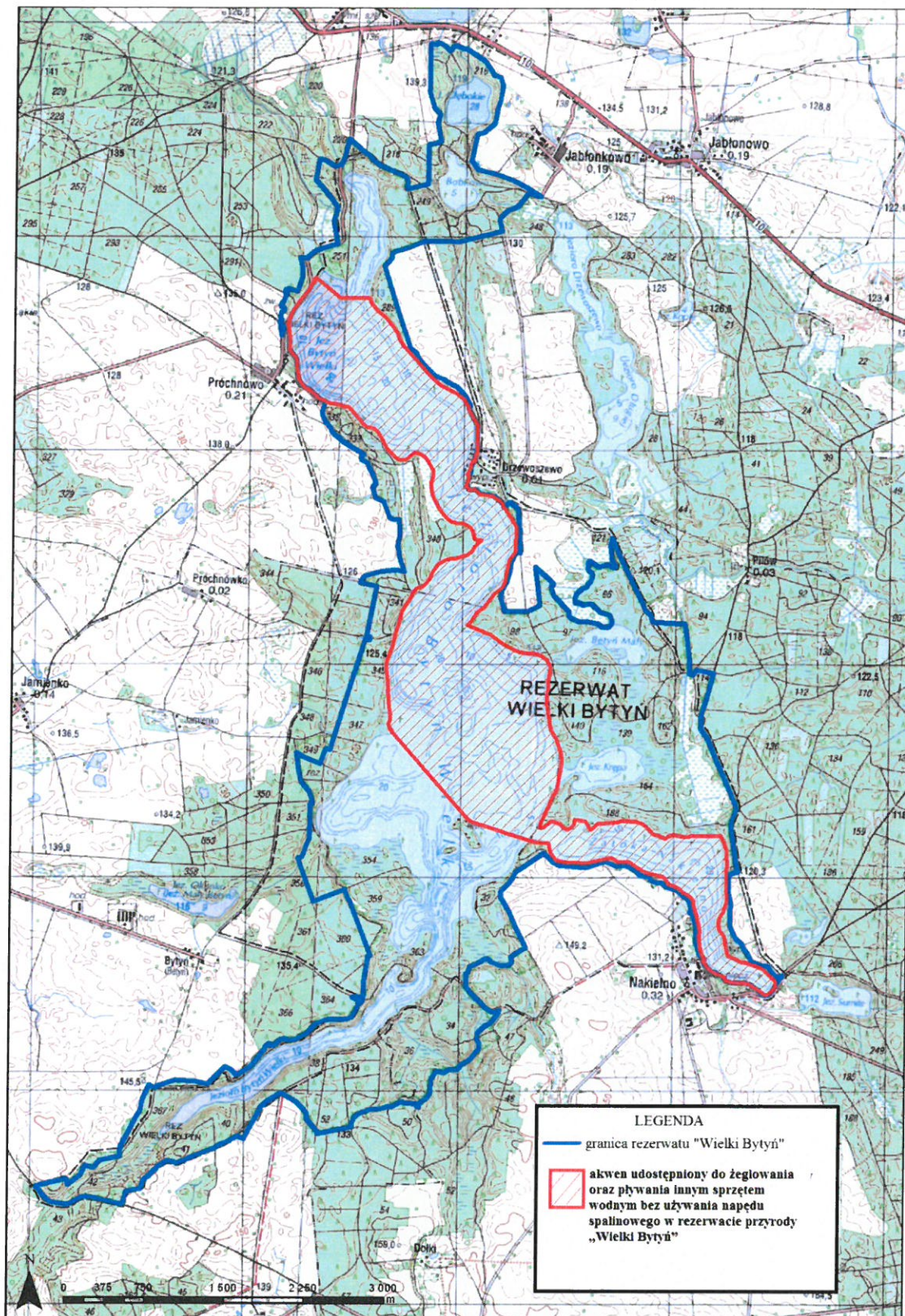

**Załącznik nr 3 do zarządzenia Nr 17 /2014
Regionalnego Dyrektora Ochrony Środowiska w Szczecinie
z dnia 30 października 2014 r.**

Współrzędne lokalizacji plaż w miejscowościach Drzewoszewo, Próchnowo, Próchnówko, Nakielno oraz miejscach: Nakielno AKŻ i w wydzieleniu 351c Nadleśnictwa Mirosławiec (PL-1992)

Nr na mapie	typ geometrii	X	Y
1	Punkt	316661,95	604448,14
2	Punkt	320351,10	603131,86
3	Punkt	320631,45	603215,96
4	Punkt	316363,09	608929,26
5	Punkt	317408,15	606423,94
6	Punkt	317408,15	607796,64
7	Punkt	317408,15	607922,33

**Załącznik nr 4 do zarządzenia Nr 17 /2014
Regionalnego Dyrektora Ochrony Środowiska w Szczecinie
z dnia 30 października 2014 r.**

Opis granic akwenu udostępnionego do pływania bez sprzętu wodnego, tj. do kąpieli w rezerwacie przyrody „Wielki Bytyń” - w postaci listy punktów załamania obszarów (bufor 300 m) (PL-1992).

Nr na mapie	typ geometrii	X	Y
1	Poligon	316915,58	604318,38
		316909,05	604305,32
		316902,31	604305,58
		316884,39	604304,30
		316872,63	604302,10
		316834,57	604292,99
		316824,68	604291,68
		316815,68	604292,21
		316807,76	604293,83
		316784,58	604303,48
		316767,49	604312,16
		316755,24	604320,59
		316736,94	604337,33
		316716,55	604359,55
		316695,39	604385,03
		316686,57	604397,11
		316655,58	604447,52
		316646,44	604464,18
316637,91	604485,49		
316631,68	604506,81		

		316628,70	604524,49
		316628,12	604543,39
		316630,26	604565,52
		316635,48	604589,95
		316643,01	604613,00
		316651,91	604632,02
		316657,12	604640,36
		316664,72	604649,55
		316704,55	604689,36
		316719,44	604702,66
		316736,83	604714,48
		316743,88	604720,02
		316750,42	604725,98
		316764,01	604720,45
		316778,00	604713,90
		316791,64	604706,64
		316804,88	604698,69
		316817,70	604690,07
		316830,05	604680,79
		316841,92	604670,90
		316853,26	604660,40
		316864,04	604649,34
		316874,24	604637,74
		316883,82	604625,62
		316892,78	604613,03
		316901,07	604600,00
		316908,68	604586,55
		316915,58	604572,73
		316921,77	604558,58
		316927,22	604544,12
		316931,92	604529,40
		316935,85	604514,46
		316939,01	604499,34
		316941,39	604484,08
		316942,98	604468,71
		316943,77	604453,28
		316943,77	604437,83
		316942,98	604422,41
		316941,39	604407,04
		316939,01	604391,77
		316935,85	604376,65
		316931,92	604361,71
		316927,22	604347,00
		316921,77	604332,54
2, 3	Poligon	320448,54770	603430,25720
		320454,92070	603414,50570
		320455,39310	603413,10640

320463,55100	603388,93880
320471,20210	603363,04910
320474,17870	603345,30160
320476,99530	603311,39450
320480,54340	603295,49160
320484,53240	603283,92750
320489,38730	603275,80020
320492,68550	603273,90790
320503,67760	603270,29090
320508,17280	603266,48470
320512,84750	603261,22320
320522,49730	603247,12090
320547,95510	603203,71080
320554,12800	603195,85690
320560,43970	603191,55000
320568,84560	603188,45520
320622,85270	603176,35820
320648,43820	603171,53970
320688,67430	603163,96210
320731,14020	603157,31790
320753,94460	603154,39210
320791,65830	603149,87080
320830,10350	603143,23850
320837,63410	603140,67820
320863,75320	603127,83760
320873,66750	603119,63940
320886,35410	603106,83290
320901,87320	603089,77640
320902,99690	603088,45120
320896,25870	603074,97010
320888,64940	603061,52530
320880,35810	603048,49000
320871,40680	603035,89880
320861,81910	603023,78510
320851,62060	603012,18110
320840,83830	603001,11740
320829,50070	602990,62350
320817,63790	602980,72710
320808,23360	602973,67000
320805,76860	602976,28350
320788,28720	602992,55440
320783,26750	602995,84500
320776,08840	602999,53590
320751,11020	603009,88410
320735,87200	603014,75960
320700,03740	603023,89980
320666,87950	603031,46500

320635,85960	603037,71280
320635,52730	603037,77970
320615,74140	603040,62140
320589,85690	603043,21280
320550,88780	603045,03840
320535,98110	603046,37380
320521,19510	603048,80620
320476,02940	603057,99620
320469,54320	603060,34740
320464,58900	603063,83630
320458,14280	603070,13740
320439,93400	603090,09960
320430,86480	603098,11420
320422,65080	603103,79430
320417,30880	603106,28370
320411,53190	603107,88500
320376,85050	603113,90230
320368,10160	603115,81640
320360,51820	603118,27820
320353,13970	603121,63450
320346,32690	603125,90530
320345,04760	603126,98790
320337,94230	603133,00060
320331,56360	603139,57000
320326,70070	603145,97700
320322,86210	603152,88570
320317,44740	603164,61950
320312,67440	603176,76550
320303,60260	603205,51560
320299,31640	603224,00970
320290,69400	603270,33170
320284,38370	603293,36340
320274,45810	603317,31600
320256,46310	603354,29660
320249,48490	603366,63410
320247,37720	603372,12420
320246,41920	603377,95240
320246,16540	603385,00130
320247,76140	603401,00100
320251,47380	603414,72800
320259,86800	603417,64790
320274,70110	603421,96560
320289,73680	603425,51400
320304,93530	603428,28370
320320,25620	603430,26730
320335,65880	603431,45960
320351,10250	603431,85730

		320366,54610	603431,45960
		320381,94880	603430,26730
		320397,26960	603428,28370
		320412,46810	603425,51400
		320416,08080	603424,66140
		320422,07180	603430,80870
		320433,40940	603441,30270
		320440,77770	603447,44960
		316497,22	608660,92
		316490,00	608657,54
		316487,05	608662,51
		316482,47	608673,71
		316475,19	608699,71
		316469,18	608727,08
		316466,16	608745,82
		316463,66	608772,78
		316461,87	608789,68
		316459,69	608802,42
		316457,61	608809,05
		316449,10	608830,51
		316444,74	608854,21
		316442,41	608862,82
		316438,40	608871,90
		316431,87	608883,21
		316424,27	608895,03
		316412,59	608910,16
		316408,22	608917,90
4	Poligon	316403,20	608929,87
		316399,05	608942,27
		316395,55	608955,86
		316393,00	608969,58
		316388,03	609014,35
		316385,54	609052,28
		316382,88	609065,98
		316375,29	609094,06
		316372,51	609106,73
		316370,03	609126,55
		316369,00	609146,61
		316369,21	609159,61
		316370,31	609174,53
		316374,30	609202,38
		316380,41	609226,55
		316381,12	609228,67
		316393,93	609227,67
		316409,26	609225,69
		316424,45	609222,92
		316439,49	609219,37

		316454,32	609215,06
		316468,91	609209,98
		316483,22	609204,16
		316497,22	609197,61
		316510,85	609190,35
		316524,10	609182,40
		316536,91	609173,77
		316549,27	609164,50
		316561,13	609154,60
		316572,47	609144,11
		316583,25	609133,05
		316593,45	609121,44
		316603,04	609109,33
		316611,99	609096,74
		316620,28	609083,70
		316627,89	609070,26
		316634,80	609056,44
		316640,99	609042,28
		316646,43	609027,83
		316651,13	609013,11
		316655,07	608998,17
		316658,23	608983,05
		316660,60	608967,78
		316662,19	608952,42
		316662,99	608936,99
		316662,99	608921,54
		316662,19	608906,11
		316660,60	608890,74
		316658,23	608875,48
		316655,07	608860,36
		316651,13	608845,42
		316646,43	608830,70
		316640,99	608816,25
		316634,80	608802,09
		316627,89	608788,27
		316620,28	608774,83
		316611,99	608761,79
		316603,04	608749,20
		316593,45	608737,09
		316583,25	608725,48
		316572,47	608714,42
		316561,13	608703,92
		316549,27	608694,03
		316536,91	608684,76
		316524,10	608676,13
		316510,85	608668,18
5	Poligon	317396,46	606131,12

317381,02	606130,72
317365,58	606131,12
317350,18	606132,31
317334,85	606134,30
317323,79	606136,31
317362,10	606207,74
317368,95	606222,13
317372,93	606232,32
317375,31	606242,11
317376,82	606254,06
317376,90	606262,01
317375,37	606284,02
317376,47	606296,93
317378,94	606312,78
317386,88	606350,95
317402,52	606417,17
317407,24	606434,53
317412,16	606448,65
317421,33	606470,83
317432,06	606493,46
317445,67	606519,07
317459,30	606542,52
317477,48	606569,91
317481,15	606573,21
317491,41	606579,82
317494,03	606582,71
317496,72	606586,88
317513,01	606618,00
317532,62	606665,11
317539,20	606677,42
317542,86	606683,29
317554,85	606675,23
317567,20	606665,96
317579,07	606656,06
317590,40	606645,57
317601,19	606634,51
317611,39	606622,90
317620,97	606610,79
317629,92	606598,20
317638,22	606585,16
317645,82	606571,72
317652,73	606557,90
317658,92	606543,74
317664,37	606529,29
317669,07	606514,57
317673,00	606499,63
317676,16	606484,51

		317678,54	606469,24
		317680,13	606453,88
		317680,92	606438,45
		317680,92	606423,00
		317680,13	606407,57
		317678,54	606392,20
		317676,16	606376,94
		317673,00	606361,82
		317669,07	606346,88
		317664,37	606332,16
		317658,92	606317,71
		317652,73	606303,55
		317645,82	606289,73
		317638,22	606276,29
		317629,92	606263,25
		317620,97	606250,66
		317611,39	606238,55
		317601,19	606226,94
		317590,40	606215,88
		317579,07	606205,38
		317567,20	606195,49
		317554,85	606186,21
		317542,03	606177,59
		317528,79	606169,64
		317515,15	606162,38
		317501,16	606155,83
		317486,85	606150,01
		317472,26	606144,93
		317457,42	606140,62
		317442,39	606137,07
		317427,19	606134,30
		317411,87	606132,31
		318052,04230	607497,04140
		318036,59870	607496,64370
		318021,15510	607497,04140
		318005,75240	607498,23370
		317990,43150	607500,21730
		317975,23310	607502,98700
		317960,19740	607506,53540
		317945,36420	607510,85310
		317930,77310	607515,92860
		317916,46250	607521,74860
		317902,47060	607528,29760
		317888,83430	607535,55810
		317875,58980	607543,51100
		317862,77240	607552,13520
		317850,41590	607561,40770
7, 6	Poligon		

317838,55310	607571,30410
317827,21540	607581,79800
317816,43310	607592,86170
317806,23460	607604,46570
317796,64690	607616,57940
317787,69560	607629,17060
317779,40430	607642,20580
317771,79510	607655,65070
317764,88800	607669,46940
317758,70150	607683,62530
317753,25190	607698,08100
317748,55370	607712,79800
317744,61940	607727,73740
317741,45930	607742,85940
317739,08190	607758,12420
317737,49340	607773,49100
317736,69820	607788,91930
317736,69820	607804,36800
317737,49340	607819,79630
317739,08190	607835,16320
317741,45930	607850,42790
317744,61940	607865,55000
317748,55370	607880,48940
317753,25190	607895,20640
317758,70150	607909,66200
317764,88800	607923,81800
317771,79510	607937,63670
317779,40430	607951,08150
317782,32630	607955,67530
317782,86150	607960,85300
317785,23890	607976,11770
317788,39900	607991,23980
317792,33330	608006,17920
317797,03150	608020,89620
317802,48110	608035,35190
317808,66760	608049,50780
317815,57470	608063,32650
317823,18390	608076,77130
317831,47520	608089,80660
317840,42650	608102,39780
317850,01420	608114,51150
317860,21270	608126,11550
317870,99510	608137,17920
317882,33270	608147,67310
317894,19550	608157,56940
317906,55200	608166,84200
317919,36940	608175,46620

317932,61390	608183,41910
317946,25020	608190,67960
317960,24210	608197,22860
317974,55270	608203,04850
317989,14380	608208,12410
318003,97700	608212,44180
318019,01270	608215,99020
318034,21110	608218,75990
318049,53200	608220,74350
318064,93470	608221,93570
318080,37830	608222,33350
318095,82190	608221,93570
318102,00320	608221,45730
318107,48570	608196,35380
318111,18950	608176,71530
318114,09430	608153,88820
318115,46150	608127,93310
318113,72950	608097,01310
318112,62470	608086,84060
318109,94860	608062,19910
318105,80960	608032,48640
318102,89420	608014,73290
318097,09620	607989,37760
318096,55700	607980,44020
318096,78720	607956,39730
318093,55180	607933,62140
318090,83540	607921,93390
318087,11530	607909,40420
318083,49360	607900,04260
318079,91580	607892,98040
318074,50570	607885,84920
318045,89460	607854,85810
318036,85650	607844,24700
318032,61780	607837,51330
318029,51910	607828,97740
318026,57370	607817,32630
318025,18740	607807,42230
318024,24900	607755,44440
318017,83450	607690,73570
318017,34300	607677,76590
318018,03800	607671,83500
318020,18020	607665,07350
318023,93380	607657,98700
318027,66060	607653,17180
318033,06110	607648,83020
318043,04770	607642,15020
318059,01500	607633,64300

	318084,17530	607624,07940
	318088,80170	607622,55050
	318141,19560	607605,23560
	318177,59560	607591,24770
	318195,58150	607585,18490
	318236,81490	607573,31320
	318234,64430	607571,30410
	318222,78150	607561,40770
	318210,42500	607552,13520
	318197,60760	607543,51100
	318184,36310	607535,55810
	318170,72680	607528,29760
	318156,73490	607521,74860
	318142,42430	607515,92860
	318127,83310	607510,85310
	318113,00000	607506,53540
	318097,96430	607502,98700
	318082,76590	607500,21730
	318067,44500	607498,23370

ZASTĘPCA REGIONALNEGO
DYREKTORA OCHRONY ŚRODOWISKA
Regionalny Konsorcjum Przyrody
w Saczce
Sylvia Jurzyk-Nordlów
Sylvia Jurzyk-Nordlów

Załącznik nr 5 do zarządzenia Nr 17 /2014
Regionalnego Dyrektora Ochrony Środowiska w Szczecinie
z dnia 30 października 2014 r.

Mapa z lokalizacją akwenu udostępnionego do pływania bez sprzętu wodnego, tj. do kąpieli w rezerwacie przyrody „Wielki Bytyń”.

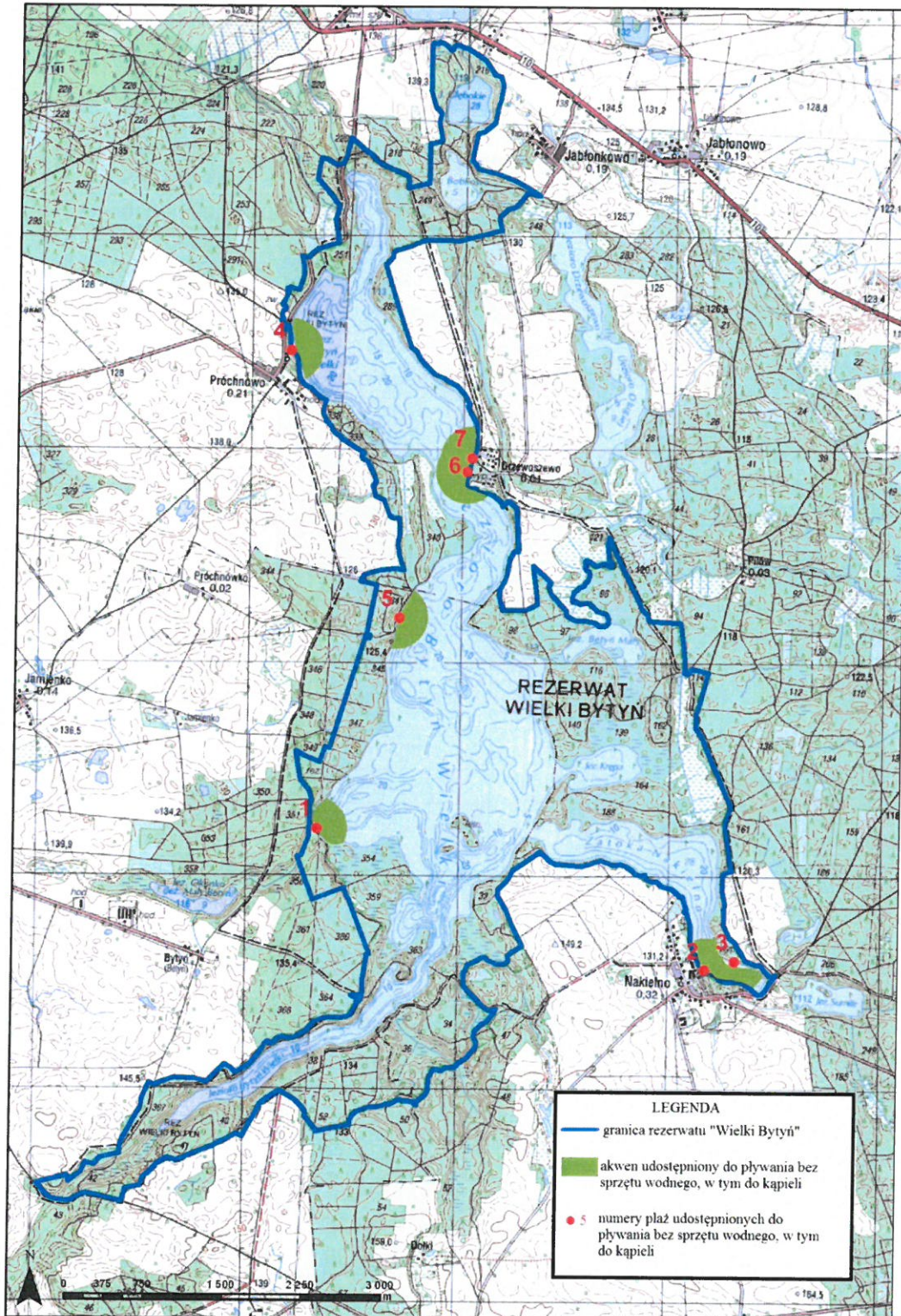

**Załącznik nr 6 do zarządzenia Nr 17 /2014
Regionalnego Dyrektora Ochrony Środowiska w Szczecinie
z dnia 30 października 2014 r.**

Opis granic akwenu udostępnionego eksploracji zbiornika wodnego rezerwacie przyrody „Wielki Bytyń” - w postaci listy współrzędnych punktów ich załamania w układzie współrzędnych płaskich prostokątnych PL-1992.

Nr na mapie	Typ geometrii	X	Y
1	Poligon	319600,29	604137,62
		319694,49	604276,88
		320482,98	604080,10
		320483,19	604077,69
		320490,15	603985,10
		320488,13	603903,97
		320483,28	603875,06
		320493,42	603845,97
		320493,73	603788,82
		320469,71	603721,39
		320457,29	603685,79
		320447,67	603665,11
		320438,14	603656,33
		320438,02	603656,07
		320417,91	603614,04
		320418,45	603573,54
		320419,74	603565,30
		320422,49	603547,73
		320423,99	603522,07
		320424,66	603514,57
		320435,14	603505,94
		320469,86	603453,31
		320481,79	603394,41
		320481,01	603375,15
		320485,59	603342,65
		320504,47	603276,64
		320515,46	603269,92
		320571,72	603246,68
		320630,69	603218,37
		320672,43	603212,69
		320702,42	603203,56
		320781,74	603179,41
		320844,95	603149,55
320884,15	603112,27		
320918,25	603071,32		
320947,59	603047,89		
320956,81	603037,16		
320954,26	603004,50		

		320957,10	603007,99
		320954,18	602996,79
		320933,93	602956,30
		320883,32	602908,23
		320847,90	602915,82
		320804,88	602951,24
		320703,66	603014,50
		320637,87	603024,63
		320577,14	603017,03
		320491,10	603042,34
		320468,33	603080,30
		320448,09	603087,89
		320407,60	603108,13
		320387,35	603118,25
		320331,68	603143,56
		320283,61	603219,47
		320286,14	603254,90
		320270,56	603274,92
		320272,71	603274,62
		320245,62	603353,38
		320236,07	603464,28
		320246,69	603495,06
		320218,03	603631,95
		320208,62	603664,34
		320186,73	603739,67
		320183,01	603783,17
		320151,71	603831,46
		320090,16	603864,36
		320038,69	603912,11
		319950,61	603943,95
		319900,73	604013,46
		319759,59	604046,35
		319711,84	604063,33
		319612,08	604127,54
		318055,76	606385,96
		317847,37	606505,59
		317696,67	606590,99
		318294,45	607088,30
		318219,10	607329,42
		317867,46	607600,69
		317746,90	608098,00
		318069,17	608335,22
		318122,60	608234,83
		318125,13	608163,98
		318125,13	607996,97
		318087,17	607898,28
		318074,52	607903,34
2	Poligon		

	318059,34	607867,92
	318064,40	607855,26
	318031,50	607779,35
	318046,68	607764,17
	318021,38	607678,13
	318046,68	607635,11
	318112,48	607635,11
	318150,43	607594,63
	318266,83	607581,98
	318332,62	607531,37
	318350,34	607521,24
	318375,64	607470,64
	318377,58	607468,86
	318492,45	607286,68
	318481,25	607050,88
	318432,67	606983,65
	318404,02	606859,91
	318389,51	606778,40
	318368,13	606729,13
	318326,50	606692,30
	318284,92	606656,58
	318276,42	606644,86
	318228,26	606578,47
	318199,01	606539,43
	318130,69	606488,89
	318083,71	606412,36
	318064,25	606392,70

ZASTĘPCA REGIONALNEGO
DYREKTORA OCHRONY ŚRODOWISKA
Regionalny Konservator Przyrody
w Szczecinie
Sylvia Jurzyk-Nordow

Załącznik nr 7 do zarządzenia Nr 17 /2014
Regionalnego Dyrektora Ochrony Środowiska w Szczecinie
z dnia 30 października 2014 r.

Mapa z lokalizacją akwenu udostępnionego do eksploatacji zbiornika wodnego w rezerwacie przyrody „Wielki Bytyń”.



Uzasadnienie

Zgodnie z art. 15 ust. 1 pkt 17 i pkt 21 ustawy o ochronie przyrody (Dz. U. z 2013 r. poz. 627 z późn. zm.), na obszarze rezerwatów przyrody zabrania się eksploracji zbiorników wodnych, używania łodzi motorowych i innego sprzętu motorowego, uprawiania sportów wodnych i motorowych, pływania i żeglowania za wyjątkiem miejsc, akwenów lub szlaków i miejsc wyznaczonych przez regionalnego dyrektora ochrony środowiska. Wyznaczenie powyższych akwenów szlaków i miejsc następuje w drodze wydania wewnętrznego zarządzenia.

Rezerwat przyrody „Wielki Bytyń” został powołany na podstawie zarządzenia Ministra Ochrony Środowiska i Zasobów Naturalnych z dnia 11 maja 1989 r. (M.P. Nr 17, poz. 120). Rezerwat został powiększony o obszar dwóch jezior Mazanowo Duże (Głębokie) oraz Mazanowo Małe (Bobkowo) wraz z przyległymi obszarami lasu w zarządzie Nadleśnictwa Mirosławiec rozporządzeniem Wojewody Zachodniopomorskiego Nr 4/2007 z dnia 12 stycznia 2007 r. (Dz. Urz. Woj. Zach. Nr 4, poz. 61). Celem ochrony w rezerwacie jest zachowanie naturalnej różnorodności biologicznej, zarówno gatunkowej jak i biocenotycznej, a także naturalnego zróżnicowania krajobrazu rynny jeziora Bytyń Wielki z zatokami, jeziora Betyń Mały, jeziora Bobkowego i Głębokiego oraz otaczających je wysoczyzn morenowych.

Jezioro Wielki Bytyń jest istotnym siedliskiem żerowym rybołowa *Pandion haliaetus*, bielika *Haliaeetus albicilla*, kani rudej *Milvus milvus*, orlika krzykliwego *Aquila pomarina*, bociana czarnego *Ciconia nigra* i puchacza *Bubo bubo*, 10-15 par gągoła *Bucephala clangula*, według Kujawy i Mizery 8 – 12 nurogęsia *Mergus merganser*, 5 - 6 żurawia *Grus grus*. Tafla jeziora, w tym także część wyznaczona niniejszym zarządzeniem dla pływania, nurkowania i żeglowania, jest wykorzystywana przez ptaki wodne także w sezonie pozalęgowym. W powyższym okresie na jeziorze przebywa także regularnie kilkaset kormoranów. Wszystkie wymienione powyżej gatunki podlegają w Polsce ochronie prawnej na mocy rozporządzenia Ministra Środowiska z dnia 6 października 2014 r. w sprawie ochrony gatunkowej zwierząt (Dz. U. poz. 1348) oraz stanowią przedmiot ochrony w pokrywającym się powierzchniowo z rezerwatem obszarem specjalnej ochrony ptaków Natura 2000 Puszcza nad Gwdą PLB300012.

Siedlisko przyrodnicze mezotroficzne jeziora ramienicowe (3140) w granicach rezerwatu oraz pokrywającego się z nim powierzchniowo obszaru mającego znaczenie dla Wspólnoty „Jeziora Wielki Bytyń” (PLH320011)⁴ reprezentowane przez 4 zbiorniki, tj. Jezioro Wielki Bytyń, Jezioro Bobkowo, Jezioro Głębokie i Jezioro Krępa. W jeziorach występuje co najmniej 5 gatunków ramienic znajdujących się na „Czerwonej liście glonów zagrożonych w Polsce” są to: krynicznicza tępa *Nitellopsis obtusa*, ramienica grzywiasta *Chara filiformis*, ramienica koleczasta *Chara aculeolata*, ramienica krucha *Chara globularis*, i ramienica omszona *Chara tomentosa*. Największe łąki ramienicowe, ciągnące się w niektórych miejscach nawet do 800 m od brzegu występują głównie na rozległych płyciznach do głębokości około 7,5 metra, w płosie północnym i centralnym jeziora Wielki Bytyń. Jest to kluczowe siedlisko przyrodnicze, znaczące dla zachowania jego krajowych zasobów, podlegające zanieczyszczeniu i nadmiernej presji antropogenicznej. Liczne są także rosące w wodach jezior rezerwatu gatunki prawnie chronione, ujęte w rozporządzeniu Ministra Środowiska z dnia 9 października 2014 r. w sprawie ochrony gatunkowej roślin (Dz. U. poz. 1409) oraz gatunki rzadkie i zagrożone na terenie Pomorza Zachodniego (por. Żukowski, Jackowiak, 1995), w tym: pływacz *Utricularia* sp., kłóć wiechowata *Cladium mariscus*, grzybienie białe *Nymphaea alba*, rdestnica szczeciolistna *Potamogeton friesii*, rdestnica stępiąca *Potamogeton obtusifolius* i rdestnica alpejska *Potamogeton alpinus*.

Walory przyrodnicze i krajobrazowe rezerwatu generują zainteresowanie lokalnej ludności i turystów możliwością wykorzystania akwenów w obiekcie do używania łodzi motorowych i innego sprzętu motorowego, uprawiania sportów wodnych i motorowych, pływania i żeglowania oraz nurkowania. Dopuszczenie powyższych czynności w rezerwacie w sposób niekontrolowany związane byłoby z zakłócaniem ciszy, umyślnym płoszeniem odpoczywających zwierząt na tafli

⁴ zatwierdzonego decyzją Komisji Europejskiej 2008/25/WE jako obszar mający znaczenie dla Wspólnoty (decyzja Komisji Europejskiej z dnia 13 listopada 2007 r. przyjmująca na mocy dyrektywy Rady 92/43/EWG pierwszy zaktualizowany wykaz terenów mających znaczenie dla Wspólnoty składających się na kontynentalny region biogeograficzny – Dz.U L. 12 z 15.1.2008).

jeziora i żerujących w jego obrębie oraz umyślnym uszkodzaniem roślin tworzących łąki ramieniowe i porastających strefy przybrzeżne.

W trakcie prowadzonego nadzoru nad rezerwatem oraz podczas opracowywania dokumentacji na potrzeby projektów planów ochrony rezerwatu „Wielki Bytyń” oraz planu zadań ochronnych, stwierdzono, że przepisy prawa obowiązujące w rezerwacie są nagminnie i powszechnie łamane poprzez pływanie i używanie sprzętu wodnego na jeziorze bez zwracania uwagi na zasady udostępnienia. Uwzględniając powyższe podczas wydawania niniejszego zarządzenia uwzględniono negatywny efekt skumulowany wszystkich rodzajów działalności na przedmiot ochrony rezerwatu przyrody.

Dopuszczenie możliwości korzystania przez lokalne społeczeństwo i turystów z części akwenu w rezerwacie „Wielki Bytyń” jest szczególnie istotne w kontekście pozytywnego postrzegania istnienia rezerwatu i potrzeby popularyzowania wiedzy o konieczności zachowania jego przedmiotu. Niniejszy projekt zarządzenia dopuszcza i ukierunkowuje powyższe w sposób, który powinien przeciwdziałać nasileniu w przyszłości jednego z głównych zagrożeń dla rezerwatu – antropopresji na tereny objęte ochroną ścisłą oraz miejsca ze stanowiskami prawnie chronionych i zagrożonych roślin i zwierząt. Wyznaczenie miejsc eksploracji zbiorników wodnych oraz akwenów do pływania i żeglowania w rezerwacie przyrody „Wielki Bytyń” oparto na wynikach aktualnej weryfikacji walorów przyrodniczych rezerwatu i obszaru Natura 2000 oraz stanu ich zachowania. W powyższym działaniu uwzględniono także aktualnie obowiązujące zarządzenie Regionalnego Dyrektora Ochrony Środowiska w Szczecinie z dnia 31 marca 2014 r. w sprawie ustanowienia planu zadań ochronnych dla obszaru Natura 2000 Jezioro Wielki Bytyń PLH320011 (Dz. Urz. Woj. Zach. poz. 1655) oraz dokumentacji do projektu planu ochrony dla rezerwatu przyrody „Bytyń Wielki” (zesp. Pod red. Prof. dr Hab. Borysiak J. 2006, Pawlaczyk P. 2012). Zawarte w niniejszym zarządzeniu zapisy odnośnie terminów pływania, minimalizacji hałasu przez niedopuszczenie możliwości używania silników spalinowych wynikają z dbałości o zapewnienie gatunkom zwierząt spokojnego okresu rozrodu i rozwoju w środowisku naturalnym, jak również ochrony całego ekosystemu jeziora Wielki Bytyń, stanowiącego cenne siedlisko przyrodnicze. Wymienione komponenty składają się na naturalną różnorodność gatunkową i biocenotyczną, będące celem ochrony w rezerwacie. Wskazują one na możliwość dopuszczenia pływania i żeglowania wyłącznie na obszarach obejmujących tylko wschodnią część jeziora i wyłącznie bezpośrednio okolice przystani żeglarskich w Drzewoszewie, Nakielnie, Próchnówku. W trakcie wykorzystywania ww. części akwenu Jeziora Wielki Bytyń do żeglowania i pływania innym sprzętem wodnym nadal obowiązuje ograniczenie dostępu do brzegu Jeziora Wielki Bytyń, poza wyznaczonymi plażami i przystaniami, ze względu na ochronę walorów szaty roślinnej ekosystemów lądowych, pokrywy glebowej przed erozją oraz strefy fitolitoralu mającej istotne znaczenie dla samooczyszczania się wód, a w szczególności wyznaczonych obszarów ochrony ścisłej (w tym od strony działek w okolicy Nakielna – obszaru budzącego obecnie największe zainteresowanie). Ponadto uwarunkowanie możliwości żeglowania w rezerwacie przez jednostki zaopatrzone w GPS powinno zapobiegać wypływananiu poza wyznaczone akweny oraz kotwiczeniu i mechanicznemu niszczeniu łąk ramiennicowych w jeziorze Wielki Bytyń.

Powyższe ograniczenia związane eksploracją zbiorników wodnych, używaniem łodzi motorowych i innego sprzętu motorowego w całym obszarze wodnym rezerwatu, zgodnie z art. 15 ust. 2 pkt 3 ustawy o ochronie przyrody, nie dotyczą służb: Policji oraz Wodnego Ochotniczego Pogotowia Ratunkowego – wykonujących działania związane z bezpieczeństwem powszechnym oraz prowadzeniem akcji ratowniczych. Niniejsze zarządzenie nie jest tożsame z zezwoleniem, wydawanym na podstawie art. 15 ust. 5 ustawy o ochronie przyrody, na organizację imprez masowych, w tym regat żeglarskich.

Projekt zarządzenia został poddany opiniowaniu przez zarządców terenu oraz udziałowi społeczeństwa na zasadach. W trakcie ww. konsultacji uwagi i wnioski do projektu wniesione zostały przez:

- 1) Prezesa Piłskiego Okręgowego Związku Żeglarskiego – pismo z dnia 21 września 2014 r., którym
 - a) wskazano szereg zmian w kształcie projektu zarządzenia w stosunku do poddanego konsultacjom społecznym w grudniu 2013 r. planu zadań ochronnych dla obszaru Natura 2000 „Jeziora Wielki Bytyń” oraz zezwolenia Regionalnego Dyrektora Ochrony

Środowiska w Szczecinie z dnia 30 kwietnia 2014 r., znak: WOPN-ON.6205.17.2014.AA dla Pilskiego Okręgowego Związku Żeglarskiego na odstępstwo od zakazu, o którym mowa w art. 15 ust. 1 pkt 21, tj. żeglowania na terenie rezerwatu przyrody „Wielki Bytyń” w terminie od 1 maja 2014 r. do 31 października 2014 r. Uzasadnienie stanowiska RDOŚ uznano za niezrozumiałe i lakoniczne („negatywny efekt skumulowany”). Wskazano, że dotychczasowa obecność żeglarzy na akwenie Jeziora Wielki Bytyń, przyczyniała się do płoszenia kłusowników i pozwoliła dostrzec zjawisko degradacji starodrzewi w chronionym obiekcie na skutek działalności kormorana czarnego i bobra europejskiego. Przedstawiono, że na analizowanym obszarze, w dokumentacjach Regionalnego Dyrektora Ochrony Środowiska, nigdy nie udokumentowano faktycznego negatywnego wpływu żeglarstwa na stan środowiska. Dotychczas w kolejnych dokumentacjach podawano go jako „potencjalny”. Uwzględniając powyższe, wniesiono o ustalenie granic akwenów udostępnianych do uprawiania żeglarstwa w sposób określony w decyzji Regionalnego Dyrektora Ochrony Środowiska w Szczecinie z dnia 30 kwietnia 2014 r., znak: WOPN-ON.6205.17.2014.AA wyłączając z żeglugi część zatoki Lubuskiej i Zatoki Krępa –

odpowiedź: wyznaczanie miejsc eksploracji zbiorników wodnych oraz akwenów do pływania i żeglowania w rezerwacie przyrody „Wielki Bytyń” w formie wewnętrznego zarządzenia RDOŚ, prowadzone na podstawie art. 15 ust. 1 pkt 17 i pkt 21 ustawy z dnia 16 kwietnia 2004 r. o ochronie przyrody (Dz. U. z 2013 r. poz. 627, z późn. zm.) dotyczyć będzie nie tylko środowiska żeglarskiego zrzeszonego w Pilskim Okręgowym Związku Żeglarskim, Klubie Żeglarskim KLIWER Piła, Armatorskim Klubie Żeglarskim AKŻ'90, Towarzystwie Miłośników Bytynia, ale wszystkich zainteresowanych przedmiotowym tematem. Jest to odrębna procedura, której nie należy porównywać z postępowaniem administracyjnym w sprawie wydawania indywidualnych zezwoleń (jak w przypadku zezwolenia Regionalnego Dyrektora Ochrony Środowiska w Szczecinie z dnia 30 kwietnia 2014 r., znak: WOPN-ON.6205.17.2014.AA) oraz z procedurą ustanawiania na przelomie lat 2013-2013 planu zadań ochronnych dla obszaru Natura 2000 „Jezioro Wielki Bytyń” PLH320011. Plan zadań ochronnych dla ww. obszaru Natura 2000 pokrywającego się powierzchniowo z rezerwatem uwzględniał wyłącznie zidentyfikowane zagrożenia oraz odpowiadające im zadania ochronne i wytyczne do dokumentów i aktów planistycznych odnośnie zachowania w stanie niepogorszonym przedmiotów ochrony ostoi „Jezioro Wielki Bytyń” PLH320011, w tym m.in.: siedliska przyrodnicze twarde wodne oligo- i mezotroficzne zbiorniki z podwodnymi łakami ramienicowymi (kod 3140) oraz gatunki zwierząt: kozę, różankę, wydrę i bobra europejskiego. Wymienione powyżej siedlisko i gatunku stanowią jednocześnie tylko część przedmiotu ochrony w rezerwacie „Wielki Bytyń”, tj. składają się one na „naturalną różnorodność biologiczną, zarówno gatunkową jak i biocenotyczną”. Omawiany rezerwat ustanowiony został dla ochrony znacznie większej ilości gatunków roślin i zwierząt składających się na przedmiotową bioróżnorodność. Zacytowany „negatywny efekt skumulowany” dotyczy oddziaływania na przedmiot ochrony w rezerwacie wszystkich grup i podmiotów korzystających z jego terenu, tj. żeglarzy korzystających z tafli jeziora, osób uprawiających amatorski połów ryb z wyznaczonych odcinków brzegowych (zgodnie z zasadami udostępnienia rezerwatu) oraz osób, które naruszają zakazy obowiązujące w rezerwacie (kłusownicy, osoby penetrujące szuwały w strefie brzegowej oraz poruszające się poza wyznaczonymi dla ruchu pieszego szlakami i miejscami w granicach chronionego obiektu). Każdorazowo korzystanie ze zbiorników Wielkiego Bytynia, już przez samą obecność ludzi, powoduje zakłócanie ciszy i płoszenie odpoczywających zwierząt na tafli jeziora i żerujących w jego obrębie. Już podczas badań, obserwacji ornitologicznych z lat 1967 – 2012 i analiz prowadzonych na potrzeby opracowania dokumentacji do projektu planu ochrony dla ww. rezerwatu wskazano na wyraźny „podział” tafli wody – ptaki skupiają się na akwenach nie udostępnionych, w latach ubiegłych na mocy zadań ochronnych dla rezerwatu i indywidualnych zezwoleń, do żeglowania i pływania łodziami. Rezerwaty przyrody, zgodnie z definicją zawartą w art. 13 ustawy o ochronie przyrody obejmują obszary zachowane w stanie naturalnym lub mało zmienionym, ekosystemy, ostoje i siedliska przyrodnicze, a także siedliska roślin, siedliska zwierząt i siedliska grzybów oraz twory i składniki przyrody

nieożywionej, wyróżniające się szczególnymi wartościami przyrodniczymi, naukowymi, kulturowymi lub walorami krajobrazowymi.

Skoro na skutek obecności ludzi na akwenu Jeziora Wielki Bytyń, stan naturalny jest zmieniany i ptaki ustępują na obszary, gdzie pływanie łodziami jest niedopuszczalne, to powyższe zjawisko stanowi zacytowany: „udokumentowany negatywny wpływ” m. in. na przedmiot ochrony w obiekcie.

Jeżeli powyższa dokumentacja jest nadal niewystarczająca, dla wnoszącego uwagi, to należy przytoczyć dodatkowo zasadę przezorności. Z chwilą wstąpienia do Unii Europejskiej Polska zobowiązała się przestrzegać obowiązującego w niej prawa, a więc również naczelnej zasady przezorności wynikającej z art. 192 ust. 2 Traktatu o funkcjonowaniu Unii Europejskiej. Traktat ten na mocy Traktatu Ateńskiego i art. 87 Konstytucji RP jest źródłem prawa również w Polsce. Zasada przezorności w analizowanej sprawie mówi, że „nierozwiane wątpliwości muszą być interpretowane zawsze na korzyść środowiska przyrodniczego”. Inaczej mówiąc, – jeżeli występuje niepewność, co do istnienia lub zakresu zagrożeń, należy przyjąć środki ochrony bez konieczności oczekiwania, aż w rzeczywistości powaga tych zagrożeń zostanie w pełni wykazana. Potrzebne działania i regulacje na rzecz ochrony elementów środowiska należy podjąć nawet wtedy, gdy jeszcze nie ma niezbitych dowodów, że będą one skuteczne, a są tylko uzasadnione przypuszczenia.

Zacytowane „zjawisko degradacji starodrzewi w chronionym obiekcie na skutek działalności kormorana czarnego i bobra europejskiego” jest także naturalnym procesem, dla zachowania którego uznany został rezerwat przyrody, a kormoran czarny i bóbr europejski również stanowią przedmiot ochrony w obiekcie (tworzą składową naturalnej różnorodności biologicznej).

Pomimo, iż pływanie łodziami po rezerwacie i rozwój rekreacji stanowią zagrożenie dla bioróżnorodności w obiekcie tut. Organ stoi na stanowisku, iż należy umożliwić społeczeństwu zapoznanie się z walorami przyrodniczymi i krajobrazowymi obiektu. Niemniej jednak, wyznaczenie granic miejsc udostępniane do pływania uzależniono od uwarunkowań przyrodniczych rezerwatu i potrzeby zachowania jego przedmiotu ochrony. Wskazują one na możliwość dopuszczenia do pływania łodziami żaglowymi i innym sprzętem wodnym tylko części Jeziora Wielki Bytyń w okresie od 16 czerwca do 30 października każdego roku. Powyższe umożliwi jednocześnie zapewnienie ornitofaunie wodno – błotnej spokojnego okresu rozrodu na całym akwenu Wielkiego Bytynia, odpoczynku i zimowania poza sezonem lęgowym w południowo – zachodniej części jeziora oraz ptakom związanym z siedliskami leśnymi w rezerwacie spokojnego żerowania na wodach akwenu w okresie lęgów i wychowywania potomstwa. Wyznaczony termin 16 czerwca do 30 października każdego roku pomija okres lęgowy i wychowywania młodych najcenniejszych gatunków ptaków rozmnażających się w granicach rezerwatu, w tym: bielika, kani rudej, orlika krzykliwego, bociana czarnego, gągoła oraz rzadkich i zagrożonych wyginięciem gatunków regularnie żerujących na tafli Jeziora Wielki Bytyń, a w szczególności rybołowa. Ptak ten stanowi niewątpliwie jednego z najcenniejszych przedstawicieli fauny w rezerwacie. Według monitoringu rybołowa (MRY) prowadzonego w ramach Państwowego Monitoringu Ptaków Szponiastych, całkowita liczebność rybołowa w kraju wynosi 37-38 par, dlatego też należy uznać, iż 1 para żerująca i regularnie zalatująca nad Jezioro Wielki Bytyń w ostoi stanowi 2,6-2,7 % populacji krajowej. Monitoring ogólnokrajowy wskazuje na to, iż liczba gniazdujących rybołowów w Polsce jest o połowę mniejsza niż jeszcze 15 lat temu (liczebność referencyjna 70-75 par zanotowana w 1998 r.). Według Światowej Unii Ochrony Zasobów Naturalnych (IUCN) jest gatunkiem narażonym na wyginięcie (VU), natomiast według danych monitoringowych – najmniej licznym gatunkiem szponiastym. Dodatkowym argumentem przemawiającym za zapewnieniu rybołowowi miejsc spokojnego żerowania w chronionym obiekcie, jest konieczność podjęcia natychmiastowych działań ratunkowych we wszystkich ostojach, gdzie rybołów występuje (rezerwat pokrywa się powierzchniowo z obszarem specjalnej ochrony ptaków Natura 2000 Puszcza nad Gwdą PLB300012) i ochrona siedlisk tego ekstremalnie rzadkiego gatunku.

Składanie jaj gatunku rozpoczyna się os kwietnia. Inkubacja trwa średnio 37-39 dni. Młode opuszczają gniazdo zazwyczaj w wieku 51-53 dni. Jednym z zagrożeń dla gatunku, oprócz deficytu drzew gniazdowych presja urbanizacyjna otwartych terenów, wskazuje się aktywność ludzką w pobliżu zajętych rewirów, prace leśne i niekontrolowany rozwój turystyki lądowej i wodnej.

Obszary wskazane do pływania i żaglowania na części akwenu oraz terminy ich udostępnienia wyznaczone zostały do granic maksymalnych.

Uwzględniając powyższe opis granic akwenów udostępnianych do uprawiania żeglarstwa nie uległ wnioskowanej zmianie.

- b) zawnioskowano o ustalenie terminu możliwości uprawiania żeglarstwa w sposób określony w decyzji Regionalnego Dyrektora Ochrony Środowiska w Szczecinie z dnia 30 kwietnia 2014 r., znak: WOPN-ON.6205.17.2014.AA. W uzasadnieniu propozycji podano, że ustalony obecnie przez RDOŚ termin nie jest poparty merytorycznie. W konsultowanych projektach PZO i planu ochrony brak jest zdefiniowania, jako przedmiotu ochrony większości gatunków wskazanych w uzasadnieniu kwestionowanego projektu zarządzenia. Projekt PZO jako przedmiot ochrony wskazuje konkretne siedliska - przy czym jedynym siedliskiem mieszczącym się pod taflą jeziora – a więc na terenie objętym kwestionowanym zarządzeniem są twardo wodne oligo- i mezotroficzne zbiorniki z podwodnymi łąkami ramieniowymi (kod 3140). Stanowiącymi przedmiot ochrony przedmiotowego obszaru Natura 2000 przedstawicielami fauny są zaś koza, różanka, wydra i bóbr europejski. Tymczasem gatunki ptactwa wodnego wymienione w uzasadnieniu kwestionowanego zarządzenia tego przedmiotu ochrony nie stanowią, zaś co do kormorana czarnego – wydawane były decyzje na odstrzał płoszący, więc trudno tu mówić o jakimkolwiek sensie ograniczenia akwenów do żeglowania, o wielokrotnie sygnalizowanych przez nasz klub zniszczeniach chronionych siedlisk (grądy, buczyny) przez bobry nawet nie wspominając. Jako środowisko zrzyszające m.in. miłośników rodzimej awifauny mamy świadomość, iż akwen jeziora stanowi rewir łowiecki zarówno bielika, jak i znacznie rzadszego rybołowa. Osobniki obu tych gatunków potrafią jednakże – według relacji naszych członków – polować bez żadnego zainteresowania obecnością człowieka zaledwie kilkadziesiąt metrów od przepływającej łodzi, zaś ich rewiry łowieckie są tak ogromne, że w żaden sposób nie uda się wykazać negatywnego wpływu na ich populację kilku czy kilkunastu żeglujących na jeziorze łodzi. Podkreślić również należy, iż piśmiennictwie naukowym podkreśla się, iż podstawowym zagrożeniem dla obu gatunków jest nie tyle brak siedlisk (populacja bielika dynamicznie wzrasta), lecz zupełnie inne pola działalności człowieka (kłusownictwo, wypadki w zderzeniu z pojazdem lub linią energetyczną, zatruta padlina, pestycydy). Stąd słusznie w projekcie PZO nie stwierdzono, aby żeglarstwo miało jakikolwiek negatywny wpływ na ww. gatunki. Taki wpływ – „potencjalny” - wskazano jedynie w odniesieniu do łąk ramieniowych. Tymczasem okres udostępnienia akwenu do żeglowania w przedmiotowym projekcie zarządzenia nie ma nic wspólnego z potrzebą ochrony łąk ramieniowych, tak więc jego ograniczenie uznano za całkowicie nieuzasadnione. Wskazano, że organ administracji publicznej w żaden sposób nie wskazał w projekcie poddanego konsultacjom społecznym zarządzenia, w jaki sposób udokumentowano, iż nadzieje pokładane przez RDOŚ w środowisku żeglarskim podzielane jeszcze kilka miesięcy temu nie spełniły się. Nasz stanowczy sprzeciw budzi użycie w uzasadnieniu projektu po raz kolejny krzywdzących środowisko żeglarskie a niczym nie udokumentowanych sformułowań o „nagminnym i powszechnym łamaniu przepisów prawa poprzez pływanie i używanie sprzętu wodnego na jeziorze bez zwracania uwagi na zasady udostępnienia (...)”. Podkreślić należy, iż takie sformułowania używane były w przeszłości w projektach zarządzeń RDOŚ, i retoryka ta – mieliśmy nadzieję – odeszła w zapomnienie m.in. po krytyce jakiej została poddana przez organizacje społeczne i Generalną Dyрекcję Ochrony Środowiska w decyzjach wydawanych na skutek odwołań POZZ. Chcemy podkreślić, iż przypadki naruszania przepisów ochrony przyrody przez żeglarzy są sporadyczne wobec daleko posuniętej samokontroli naszego środowiska – w tym zwłaszcza w świetle zasad etyki żeglarskiej oraz funkcjonowania korporacyjnego sądownictwa dyscyplinarnego. W szczególności należy podkreślić, iż w uzasadnieniu kwestionowanego

projektu aktu prawa miejscowego nie powołano żadnych danych ilościowych co do stwierdzonych przez organy do tego powołane we właściwym trybie naruszeń prawa ograniczenia zakresu akwenów udostępnionych do żeglowania w stosunku do decyzji popełnionych właśnie przez żeglarzy. W tym stanie rzeczy brak jakichkolwiek podstaw faktycznych – stąd zresztą brak jest ich w uzasadnieniu kwestionowanego aktu – do ograniczania akwenów udostępnionych do żeglowania w stosunku do granic akwenów udostępnionych w decyzji RDOŚ w Szczecinie o sygn. WOPN-ON.6205.17.2014.AA - odpowiedź: kwestia różnicy pomiędzy przepisami prawnymi do procedury ustanawiania PZO dla obszaru Natura 2000 „Jezioro Wielki Bytyń” a wyznaczaniem miejsc eksploracji zbiorników wodnych oraz akwenów do pływania i żeglowania w rezerwacie przyrody „Wielki Bytyń” oraz wyjaśnienia odnośnie przedmiotu ochrony w rezerwacie zostały zawarte w poprzedniej odpowiedzi.

W odniesieniu do decyzji Regionalnego Dyrektora Ochrony Środowiska w Szczecinie w Szczecinie z dnia 30 kwietnia 2014 r. znak: WOPN-ON.6205.17.2014.AA informuję, iż po ponownym przeanalizowaniu sprawy, zakres zezwolenia na pływanie łodziami żaglowymi po jeziorze Wielki Bytyń (za wyjątkiem tylko stref ochrony ścisłej) został ustalony w sposób, który nie spełniał wymogu art. 15 ust. 5 ustawy o ochronie przyrody, tj. spowodowało negatywne oddziaływanie na cele ochrony przyrody rezerwatu przyrody. Wydając niniejsze zezwolenie uniemożliwiono jednoczesne zapewnienie ornitofaunie wodno – błotnej spokojnego okresu rozrodu na akwenu Wielkiego Bytynia oraz odpoczynku poza sezonem lęgowym w południowo – zachodniej części jeziora oraz ptakom gniazdującym w siedliskach leśnych w rezerwacie spokojnego żerowania na wodach akwenu w okresie lęgów i wychowywania potomstwa. Już w dokumentacji do projektu planu ochrony rezerwatu wykazano, że korzystanie ze zbiorników Wielkiego Bytynia, już przez samą obecność ludzi, powoduje zakłócanie ciszy i płoszenie odpoczywających zwierząt na tafli jeziora i żerujących w jego obrębie. Obszar południowo – zachodniej części jeziora stanowił w latach ubiegłych ostoję dla ornitofauny, w roku bieżącym, na mocy zezwolenia tut. Organu z dnia 30 kwietnia 2014 r., znak: WOPN-ON.6205.17.2014.AA ostoję tą dodatkowo pofragmentowano.

Ponadto, w niektórych przypadkach związane jest to także z mechanicznym uszkodzaniem roślin tworzących łąki ramieniowe i porastających strefy przybrzeżne.

Sformułowania o „nagminnym i powszechnym łamaniu przepisów prawa poprzez pływanie i używanie sprzętu wodnego na jeziorze bez zwracania uwagi na zasady udostępnienia (...)” oparto o dane przekazane tut. RDOŚ przez Policję, Służbę Leśną i Ochotniczą Straż Rybacką działająca przy Zakładzie Rybackim w Wałczu. Dane ilościowe tylko wykrytych wykroczeń nie zostały uznane przez tut. Organ za niezbędne do ujęcia w projekcie zarządzenia. Niemniej zgodnie z ww. informacjami wykryto naruszenia przepisów art. 15 ust. 1 ustawy o ochronie przyrody tylko w samym okresie 13.07.2014 - 31.09.2014 wykryto 3 przypadki amatorskiego połowu ryb z łodzi, 2 przypadki pływania rowerem wodnym, 3 przypadki kotwiczenia jachtów w szuwarach i strefie brzegowej (w jednym przypadku dokonywano także amatorskiego połowu ryb a w drugim kąpieli), 2 przypadki cumowania jachtów do nielegalnych pomostów i kładek, 1 przypadek pływania kajakami, 1 przypadek pływania łodzią o napędzie spalinowym, 1 przypadek pływania jachtem o napędzie spalinowym z Drzewoszewa do Nakielna. Ponadto, nadal od roku 2006 r. promowana jest na stronach internetowych firm wynajmujących kajaki – szlak „Walecka Pętla Kajakowa”, który przebiega przez Jezioro Betyń Mały i na odcinku rzeki Pilawka, a poruszanie się po ww. obszarach ochrony ścisłej było i jest nadal naruszeniem zakazów obowiązujących w rezerwacie przyrody. Powyższe dane potwierdzają presję na akwen Jeziora Wielki Bytyń ze strony wszystkich grup użytkowników sprzętu pływającego i odnoszą się wyłącznie do sytuacji naruszeń obowiązującego prawa, a nie osób, które poruszały się po wyznaczonych częściach akwenu Jeziora Wielki Bytyń na podstawie uzyskanych zezwoleń, czy na obszarach udostępnianych w latach ubiegłych w zadaniach ochronnych dla rezerwatu.

- c) zwrócono uwagę, iż sposób redakcji wyrażony w § 1 ust. 3 jest wadliwy, albowiem cyt.: „niektóre łodzie mają fabrycznie zamontowany stacjonarny silnik spalinowy, stąd należałoby jednoznacznie doprecyzować zakaz używania silników spalinowych, nie zaś a

limine łodzi żaglowych wyposażonych w ww. silniki (napęd pomocniczy)”. Stąd wnioskujemy o zawarcie ww. sformułowania w formie dotychczasowej tj. w formie wyrażonej w punkcie 2 decyzji RDOŚ w Szczecinie z dnia 30 kwietnia 2014 r. o sygn. WOPN-ON.6205.17.2014.AA – **odpowiedź:** *dotychczasowy zapis został zamieniony na: „pływanie bez używania napędu spalinowego”;*

- d) uznano za całkowicie zbędny i niedorzeczny, na akwenie tej wielkości i o tak rozwiniętej linii brzegowej, zapis § 1 ust. 3 w zakresie obowiązku wyposażenia łodzi w odbiornik GPS. Takich wymogów nie formułują przepisy techniczne określający wymogi łodzi żeglarskich na śródlądziu, zaś granice akwenów udostępnionych i nieudostępnionych do żeglowania zawsze wyznaczane były w oparciu o łatwe do zlokalizowania okiem nieuzbrojonym charakterystyczne punkty terenowe – **odpowiedź:** *dla pływania łodziami i innym sprzętem wodnym bez napędu spalinowego udostępniona została tylko część akwenu jeziora Wielki Bytyń. – **odpowiedź:** *poruszanie się łodziami po wyznaczonej części akwenu, nie oznakowanej w terenie i nie planowanej do oznakowania oraz nie dla wszystkich osób łatwej do zlokalizowania okiem w oparciu o istniejące punkty terenowe, umożliwi w tym przypadku nawigacja GPS. Ww. urządzenia do lokalizacji nie muszą być na stałe wmontowane na łodziach żeglarskich. Obecnie są to ogólnodostępne urządzenia w różnym rozmiarze. W tym przypadku ich posiadanie i użytkowanie podczas żeglowania/pływania przy granicy części akwenu udostępnionego i nieudostępnionego dla tego celu, jest jedyną metodą zabezpieczająca przed wpłynięciem w granice obszaru, gdzie nadal obowiązują zakazy z art. 15 ust. 1 ustawy o ochronie przyrody;**
- e) zawnioskowano o uwzględnienie w projekcie zarządzenia możliwości cumowania poza istniejącymi pomostami – bez wskazywania ich ilości i lokalizacji. Brak jest jakichkolwiek przesłanek wykluczających możliwość czasowego cumowania poza miejscowościami wskazanymi w projekcie zarządzenia – do istniejących konstrukcji umożliwiających bezpieczne zacumowanie jachtu. Oczywiście jest dla nas, iż takie sytuacje z natury rzeczy mają charakter incydentalny i sporadyczny ze względu na szereg dolegliwości socjalno-bytowych z jakimi wiąże się cumowanie poza istniejącymi w miejscowościach Nakielno, Drzewoszewo i Próchnówko przystaniami żeglarskimi. Tym samym rzeczywisty wpływ na środowisko dopuszczenia takiego postępowania – wobec niewielkiej presji jest znikomy – **odpowiedź:** *obowiązek cumowania wyłącznie w obrębie ośrodków czasowo-wypoczynkowych i bazy żeglarskiej w Drzewoszewie, pomostów ośrodka czasowo-wypoczynkowego i bazy żeglarskiej w Nakielnie, pomostów Stancji ZHP w Próchnówku i bazy żeglarskiej w Próchnówku ograniczy fragmentację pasa szuwarów na brzegach Jeziora Wielki Bytyń oraz uniemożliwi korzystanie z istniejących, nielegalnych pomostów w rezerwacie (cyt.: „istniejących konstrukcji”), przeznaczonych do rozbiórki;*
- f) zawnioskowano o zrównanie w prawach co do możliwości korzystania z akwenów jeziora (obszar i termin) żeglarzy oraz użytkowników innego sprzętu pływającego – z wyłączeniem możliwości korzystania z silnika spalinowego oraz cumowania i kotwiczenia w miejscach jak w punkcie poprzedzającym. Wskazano, iż z praktycznego punktu widzenia mamy tu do czynienia z trzema grupami podmiotów – wędkarzami, kajakarzami i osobami rekreacyjnie korzystającymi ze sprzętu wodnego z funkcjonujących wypożyczalni (głównie tzw. rowery wodne). Stwierdzono, iż dotąd nie przedstawiono w uzasadnieniach projektów wyników badań co do rzeczywistej presji ww. grup na przedmiotowym akwenu. Z wiedzy żeglarzy obecnych regularnie na akwenu wynika jednoznacznie, iż wędkarstwo „z wody” jako działalność nielegalna w zasadzie zanikło, kajakarze poruszali się onegdaj na szlaku tzw. Wałeckiej Pętli kajakowej (Nakielno – Piławka – Mały Bytyń – Piławka). Aktualnie jedyną presję mogą faktycznie wywierać okazjonalni użytkownicy sprzętu wodnego (głównie rowerów wodnych) z wypożyczalni w Nakielnie czy Drzewoszewie. Presja ta ma jednakże w naszej ocenie mały wpływ na środowisko, znikomy ze względu na typowo „weekendowy” charakter, niewielka ilość sprzętu oferowanego przez wypożyczalnię i stosunkowo kiepskie warunki nautyczne, a co za tym idzie niewielki zasięg. Tymczasem walory przyrodniczo krajobrazowe rezerwatu powinny w szerszym zakresie być legalnie wykorzystywane przez świadomych wartości tych terenów ludzi, którym chce się „przewiosłować” całe jezioro z lornetką i aparatem fotograficznym, by zrobić kilka czy

kilkanaście unikalnych fotografii przyrody. Mamy świadomość, że przepisy rezerwatu są również po to, by zachować istniejący stan przyrody dla przyszłych pokoleń, tym niemniej chronione siedliska i gatunki nie posiadają aż takiej unikalnej rangi by nie mogły cieszyć swoim widokiem i pokoleń obecnych. Proponowane przepisy wykluczają możliwość minimalnie inwazyjnego podglądania bogactwa natury turystom - przyrodnikom amatorom, oraz wędkarzom. Negatywny wpływ zarówno turystyki nie został w żaden sposób udokumentowany i uzasadniony, z pewnością zaś wpływ ten – o ile w ogóle byłby kwantyfikowalny – okazałby się znikomy w stosunku do czynników opisanych wyżej, tj. intensyfikacji rolnictwa i zabudowy w zlewni jeziora – **odpowiedź:** *część akwenu Jeziora Wielki Bytyń wyznaczona do pływania innym sprzętem wodnym bez używania napędu spalinowego została zrównana powierzchniowo do części akwenu wyznaczonego dla żeglowania. Dodano jednocześnie obowiązek, iż osoby pływające innym sprzętem wodnym bez używania napędu spalinowego po akwencie wymienionym w ust. 1, poza zatoką Nakielno muszą być zaopatrzone w GPS. Negatywny wpływ zarówno turystyki na przedmiot ochrony rezerwatu został opisany w poprzednich odpowiedziach;*

- g) wniesiono o zawarcie w projekcie jednoznacznych sformułowań dających podstawę prawną funkcjonowania „Waleckiej Pętli Kajakowej” z zawarciem stosownych ograniczeń limitujących, w razie potrzeby, presję turystyczną. Szlak ten przebiega w znacznej części (Nakielno – wypływ Piławki – Mały Bytyń – Piławka) w granicach rezerwatu. Na przygotowanie ww. szlaku i jego wypromowanie zarówno wóldarze gmin i powiatu waleckiego poświęcili wiele czasu, pracy i środków finansowych. Szlak ten ze względu na swoją uciążliwość nie jest szlakiem popularnym, lecz ze względu na walory przyrodniczo-krajobrazowe szlakiem wręcz unikalnym. W ocenie wnoszącego uwagi potrzeba ingerencji organu ochrony przyrody w funkcjonowanie tego szlaku istniałaby tylko w przypadku udokumentowania konkretnymi danymi liczbowymi, że presja na tym terenie jest nadmierna tj. wpłynęła na stan środowiska naturalnego. Tymczasem jest to szlak wręcz dziewiczy, ze względu na swą uciążliwość angażujący tylko rzeczywistych „zapaleńców” i admiratorów dzikiej przyrody. W ocenie wnoszącego uwagi brak jest podstaw, by tej prawnej możliwości – przy znikomej rzeczywistej presji – miłośnikom przyrody odmawiać. Dlatego też wnosimy o zawarcie w ww. projekcie jednoznacznych sformułowań dających podstawę prawną funkcjonowania ww. szlaku kajakowego na terenie rezerwatu – z zawarciem oczywiście stosownych ograniczeń limitujących w razie potrzeby presję turystyczną – **odpowiedź:** *wyznaczenie Waleckiej Pętli Kajakowej w granicach rezerwatu przyrody „Wielki Bytyń” odbyło się bez jakichkolwiek ustaleń z organem sprawującym nadzór nad przedmiotową formą ochrony przyrody. Nadmieniam iż od chwili wejścia w życie ustawy z dnia 16 kwietnia o ochronie przyrody (Dz. U. z 2009 r. Nr 151, poz. 1220 z późn. zm.) na obszarze wszystkich wyznaczonych rezerwatów przyrody zaczęły obowiązywać wszystkie zakazy wynikające z art. 15 ust. 1 tejże ustawy. Odstępstwa od przedmiotowych zakazów, w tym używania łodzi motorowych i innego sprzętu motorowego, uprawiania sportów wodnych i motorowych, pływania i żeglowania, z wyjątkiem akwenów lub szlaków wyznaczonych przez dyrektora parku narodowego, a w rezerwacie przyrody - przez regionalnego dyrektora ochrony środowiska - wydawane były w formie:*

- zarządzeń Wojewody Zachodniopomorskiego w sprawie ustanowienia zadań ochronnych (do 14 listopada 2008 r.),
 - zarządzeń Regionalnego Dyrektora Ochrony Środowiska w Szczecinie w sprawie ustanawiania zadań ochronnych,
 - decyzji administracyjnych w indywidualnych sprawach wydawanych przez tut. Organ.
- Od 2006 r. na obszarze jeziora Betyń Mały i na odcinku rzeki Piławka w granicach rezerwatu wyznaczano obszar ochrony ścisłej, na którym obowiązuje całkowite i trwałe zaniechanie bezpośredniej ingerencji człowieka w stan ekosystemów, tworów i składników przyrody oraz w przebieg procesów przyrodniczych, a w przypadku gatunków - całoroczna ochrona należących do nich osobników i stadiów ich rozwoju. Wyznaczanie na tym obszarze ochrony ścisłej uwarunkowane było i jest nadal koncentracją najcenniejszych elementów szaty roślinnej rezerwatu, tj. zbiorowisk wodnych oraz szuwarów, w tym kalcyfilnego szuwaru kłociowego z jedynym w rezerwacie stanowiskiem rzadkiej w regionie*

kłoci wiechowatej *Cladium mariscus* oraz zwierząt wrażliwych na płoszenie. Nadmieniam, iż udostępnienie rezerwatu „Wielki Bytyń” dla celów sportowych i turystycznych, w tym realizacji spływów kajakowych mogłoby nastąpić tylko pod warunkiem, iż nie spowoduje to negatywnego oddziaływania na cele ochrony obiektu, tj. naturalnej różnorodności biologicznej, zarówno gatunkowej jak i biocenotycznej, a także naturalnego zróżnicowania krajobrazu rynny jeziora Wielki Bytyń z zatokami, jeziora Betyń Mały, jeziora Bobkowego i Głębokiego oraz otaczających je wysoczyzn morenowych. W przypadku jeziora Betyń Mały i odcinka rzeki Piławka, tut. RDOŚ stwierdza istotny konflikt pomiędzy dopuszczeniem ewentualnego udostępnienia przedmiotowego terenu dla ww. celów a zachowaniem przedmiotu ochrony w rezerwacie.

Uwzględniając powyższe, wnioskowana propozycja udostępnienia kajakarzom całego obszaru nazywanego Walecka Pętla Kajakową nie została ujęta w treści niniejszego zarządzenia. Niemniej jednak dla pływania sprzętem wodnym, w tym kajakami wyznaczono część akwenu Jeziora Wielki Bytyń wymienioną w § 2 niniejszego zarządzenia;

- h) wniesiono o określenie przepisów dopuszczających warunki amatorskiego połowu ryb na analizowanym akwencie, obecność wędkarzy może znacząco wpłynąć na poprawę warunków środowiska i stanu pogłowia ryb w szczególności poprzez funkcję prewencyjną i aktywne zwalczanie kłusownictwa oraz monitorowanie i kontrola prawidłowości prowadzenia gospodarki rybackiej przez dzierżawcę akwenu – **odpowiedź:** zgodnie z art. 15 ust. 1 pkt 14 ustawy z dnia 16 kwietnia 2014 r. o ochronie przyrody (Dz. U. z 2013 r. poz. 627 z późn. zm.) w rezerwatach przyrody zabrania się połowu ryb i innych organizmów wodnych, z wyjątkiem miejsc wyznaczonych w planie ochrony lub zadaniach ochronnych. Odstępstwo od ww. zakazu mogło by być ewentualnie wydane na podstawie art. 15 ust. 5 ww. ustawy w formie indywidualnego zezwolenia. Przedmiotowa kwestia, ze względu na uwarunkowania formalnoprawne, nie mogła być rozpatrywana w procedurze wydawania niniejszego zarządzenia. Wyznaczenie części akwenu Jeziora Wielki Bytyń dla celów amatorskiego połowu ryb i rybactwa odbyło się na mocy zarządzenia Nr 18/2014 Regionalnego Dyrektora Ochrony Środowiska w Szczecinie z dnia 30 października 2014 r. w sprawie ustanowienia zadań ochronnych dla rezerwatu przyrody „Wielki Bytyń”;
- i) zawnioskowano o zawarcie w ww. zarządzeniu regulacji umożliwiającej stacjonowanie przy przystani AKŻ’90 w Nakielnie jednej łodzi motorowej o mocy silnika do 50 KM włącznie, z zawarciem sformułowań umożliwiających wykorzystanie ww. łodzi w sytuacjach awaryjnych tj. bezpośredniego zagrożenia życia lub doznania ciężkiego uszczerbku na zdrowiu przez osobę żeglującą lub znajdującą się na innym sprzęcie pływającym lub bez sprzętu pływającego na akwencie jeziora, konieczności holowania uszkodzonego/ przewróconego sprzętu na najbliższej przystani (WOPR nie ma obowiązku holowania sprzętu, tylko ratowania ludzi), zabezpieczenia regat i szkoleń żeglarskich. Uzasadniając powyższy wniosek wskazano, iż odległość dzieląca Nakielno od Drzewoszewa jest znaczna. Nadto specyficzne warunki nautyczne Zatoki Nakielskiej oraz rozwinięta linia brzegowa powodująca odseparowanie wizualne niejednokrotnie uniemożliwiają dotarcie WOPR do załogi uszkodzonego/ przewróconego jachtu w czasie umożliwiającym zapewnienia bezpieczeństwa tonącym i przeprowadzenia sprawnej akcji ratowniczej. Jak wyżej wspomniano, w sytuacji podjęcia załogi jachtu przez WOPR brak jest w kwestionowanym projekcie zarządzenia prawnej możliwości holowania uszkodzonego/ przewróconego sprzętu na najbliższej przystani, zaś jest to niemożliwe bez użycia silnika spalinowego o większej mocy. Tymczasem pozostawienie jachtu na akwencie spowodować może znacznie dalej idące konsekwencje negatywne dla środowiska niż jego niezwłoczne zabezpieczenie. Wnioskowana moc silnika uzasadniona jest nadto koniecznością szybkiego dotarcia do uszkodzonego, przewróconego jachtu w każdych warunkach atmosferycznych – **odpowiedź:** jednym z elementów prowadzonej akcji ratunkowej przy udziale WOPR, jeżeli zaistniała sytuacja stwarza zagrożenie dla zdrowia i życia ludzi, jest uwzględnienie także zabezpieczenie sprzętu pływającego i jego holowanie do najbliższej przystani (także przez inny podmiot). Zawarcie wnioskowanych przepisów w niniejszym zarządzeniu w sprawie możliwości używania łodzi motorowej o mocy silnika do 50 KM przez indywidualny podmiot (Pilski Okręgowy Związek Żeglarski) jest niemożliwe ze

względów formalnoprawnych. Rozstrzygnięcie możliwości wydania odstępstwa od zakazu może nastąpić, w tym przypadku, wyłącznie w drodze postępowania administracyjnego na podstawie art. 15 ust. 5 ustawy o ochronie przyrody;

- 2) Prezesa Klubu Żeglarskiego KLIWER Piła w piśmie z dnia 21 września 2014 r., w którym przedstawiono uwagi identyczne jak w pkt 1, tj. piśmie Prezesa Pilskiego Okręgowego Związku Żeglarskiego – pismo z dnia 21 września 2014 r. – **odpowiedź identyczna jak powyżej**;
- 3) Prezesa Zarządu Armatorskiego Klubu Żeglarskiego AKŻ'90 w piśmie z dnia 19 września 2014 r., w którym przedstawiono uwagi identyczne jak w pkt 1, tj. piśmie Prezesa Pilskiego Okręgowego Związku Żeglarskiego – pismo z dnia 21 września 2014 r. – **odpowiedź identyczna jak powyżej**;
- 4) Prezesa Towarzystwa Miłośników Bytnia w piśmie z dnia 22 września 2014 r., znak: TMB_RDOŚ_2014.09.22, w którym przedstawiono uwagi identyczne jak w pkt 1, tj. piśmie Prezesa Pilskiego Okręgowego Związku Żeglarskiego – pismo z dnia 21 września 2014 r. oraz zawnioskowano o rozszerzenie możliwości dobiegania do brzegu wysp w uzgodnionych i wyznaczonych miejscach. W ten sposób zarówno właściciele posesji na wyspach, mający do nich prawo, jak również inni użytkownicy sprzętu pływającego będą mogli funkcjonować w sposób uporządkowany – **odpowiedź**: z uwagi na nie uregulowany status prawny wszystkich obiektów budowlanych na wyspach na akwenie Jeziora Wielki Bytyń oraz związany z nim status przebywania tam osób (w tym turystów), Regionalny Dyrektor Ochrony Środowiska w Szczecinie nie zawrze w obecnych zadaniach ochronnych jakichkolwiek zapisów mogących mieć wpływ na sytuację wyjściową toczących się obecnie postępowań sądowych w przedmiotowej kwestii. Sprawa wyznaczenia odrębnym zarządzeniem ścieżki edukacyjnej [na podstawie art. 15 ust. 1 pkt 10, pkt 15 ustawy o ochronie przyrody oraz w związku z art. 123 ust. 2 ustawy z dnia 3 października 2008 r. o udostępnianiu informacji o środowisku i jego ochronie, udziale społeczeństwa w ochronie środowiska oraz ocenach oddziaływania na środowisko (Dz. U. z 2013 r. poz. 1235, z późn. zm.)] i wszelkich prac służących jej wykonaniu i zaopatrzeniu w infrastrukturę (zapisy takie zawierane są w zadaniach ochronnych) będzie mogła być poddana ewentualnemu rozpatrzeniu po orzeczeniach sądowych w temacie uregulowania ww. statusu prawnego;
- 5) Kierownika Biura Stowarzyszenia Gmin Pojezierza Wałeckiego w piśmie z dnia 17 września 2014 r., w którym zaproponowano rozpatrzenie sprawy udostępnienia kajakarzom Wałeckiej Pętli Kajakowej. Szlak ten cieszył się dużym uznaniem turystów – kajakarzy. Spływy można umieścić w pewnych ramach organizacyjnych i mieć pełen nadzór nad ich przebiegiem – **odpowiedź**: wyznaczenie Wałeckiej Pętli Kajakowej w granicach rezerwatu przyrody „Wielki Bytyń” odbyło się bez jakichkolwiek ustaleń z organem sprawującym nadzór nad przedmiotową formą ochrony przyrody. Nadmieniam iż od chwili wejścia w życie ustawy z dnia 16 kwietnia o ochronie przyrody (Dz. U. z 2009 r. Nr 151, poz. 1220 z późn. zm.) na obszarze wszystkich wyznaczonych rezerwatów przyrody zaczęły obowiązywać wszystkie zakazy wynikające z art. 15 ust. 1 teże ustawy. Odstępstwa od przedmiotowych zakazów, w tym używania łodzi motorowych i innego sprzętu motorowego, uprawiania sportów wodnych i motorowych, pływania i żeglowania, z wyjątkiem akwenów lub szlaków wyznaczonych przez dyrektora parku narodowego, a w rezerwacie przyrody - przez regionalnego dyrektora ochrony środowiska - wydawane były w formie:
 - zarządzeń Wojewody Zachodniopomorskiego w sprawie ustanowienia zadań ochronnych (do 14 listopada 2008 r.),
 - zarządzeń Regionalnego Dyrektora Ochrony Środowiska w Szczecinie w sprawie ustanawiania zadań ochronnych,
 - decyzji administracyjnych w indywidualnych sprawach wydawanych przez tut. Organ.Od 2006 r. na obszarze jeziora Betyń Mały i na odcinku rzeki Piławka w granicach rezerwatu wyznaczano obszar ochrony ścisłej, na którym obowiązuje całkowite i trwale zaniechanie bezpośredniej ingerencji człowieka w stan ekosystemów, tworów i składników przyrody oraz w przebieg procesów przyrodniczych, a w przypadku gatunków - całoroczna ochrona należących do nich osobników i stadiów ich rozwoju. Wyznaczanie na tym obszarze ochrony ścisłej uwarunkowane było i jest nadal koncentracją najcenniejszych elementów szaty roślinnej rezerwatu, tj. zbiorowisk wodnych oraz szuwarów, w tym kalcyfilnego szuwaru kłociowego z

jedynym w rezerwacie stanowiskiem rzadkiej w regionie kłoci wiechowatej *Cladium mariscus* oraz zwierząt wrażliwych na płoszenie. Nadmieniam, iż udostępnienie rezerwatu „Wielki Bytyń” dla celów sportowych i turystycznych, w tym realizacji spływów kajakowych mogłoby nastąpić tylko pod warunkiem, iż nie spowoduje to negatywnego oddziaływania na cele ochrony obiektu, tj. naturalnej różnorodności biologicznej, zarówno gatunkowej jak i biocenotycznej, a także naturalnego zróżnicowania krajobrazu rynny jeziora Wielki Bytyń z zatokami, jeziora Betyń Mały, jeziora Bobkowego i Głębokiego oraz otaczających je wysoczyzn morenowych. W przypadku jeziora Betyń Mały i odcinka rzeki Pilawka, tut. RDOŚ stwierdza istotny konflikt pomiędzy dopuszczeniem ewentualnego udostępnienia przedmiotowego terenu dla ww. celów a zachowaniem przedmiotu ochrony w rezerwacie.

Uwzględniając powyższe, wnioskowana propozycja udostępnienia kajakarzom całego obszaru nazywanego *Walecka Pętla Kajakowa* nie została ujęta w treści niniejszego zarządzenia. Niemniej jednak dla pływania sprzętem wodnym, w tym kajakami wyznaczono część akwenu Jeziora Wielki Bytyń wymienioną w § 2 niniejszego zarządzenia.

- 6) Burmistrza Tuczna w piśmie z dnia 19 września 2014 r., znak: GPB.7322/45/05, w którym zawnioskowano udostępnienie do celów turystyki wodnej całego jeziora, stworzenia na jego potrzeby dojazdu i miejsc parkingowych umożliwiających transport środka pływającego oraz zorganizowania urządnego kąpieliska zarówno dla okolicznej ludności jak i osób przebywających w gminie Tuczo w okresie letnim. Zwrócono uwagę, iż dotychczas dzielono ludzi na kategorie bardziej i mniej uprzywilejowane, tj. żeglarze i „wyspiarze” mieli możliwość korzystania z jeziora od jego wschodniej strony, natomiast zachodni brzeg, który należy do gminy Tuczo potraktowany został jedynie zakazami. Wpuszczenie ludzi na teren rezerwatu nie oznacza automatycznie jego zniszczenia, należy jednak zadbać o to, aby na jego terenie działały jednostki kontrolujące, stojące na straży poszanowania i przestrzegania ustalonego prawa, a największym tego gwarantem jest powołana ostatnio Państwowa Straż Rybacka w Wałczu (współdziałająca m.in. ze Społeczną Strażą Rybacką) - **odpowiedź:** wszelkie ograniczenia obowiązujące na obszarze rezerwatu nie wynikają z niniejszych zadań ochronnych, tylko wprost z art. 15 ust. 1 ustawy z dnia 16 kwietnia 2004 r. o ochronie przyrody (Dz. U. z 2013 r. poz. 627 z późn. zm.). Regionalny Dyrektor ochrony Środowiska w Szczecinie, niniejszym zarządzeniem, wprowadza pewne odstępstwa od ww. zakazów. Powyższe uzależnione jest jednak od warunku, iż dopuszczone działania (udostępnienie części akwenu Jeziora Wielki Bytyń do pływania łodziami żaglowymi i innym sprzętem wodnym) nie będą stanowić istotnego zagrożenia dla celu ochrony w rezerwacie i służyć będą ochronie tego celu, tj. zachowaniu naturalnej różnorodności biologicznej, zarówno gatunkowej jak i biocenotycznej, a także naturalnego zróżnicowania krajobrazu rynny jeziora Wielki Bytyń z zatokami, jeziora Betyń Mały, jeziora Bobkowego i Głębokiego oraz otaczających je wysoczyzn morenowych. Dotychczasowe i obecne udostępnienie rezerwatu dla celów rekreacyjnych, na podstawie zadań ochronnych oraz indywidualnych zezwoleń wydawanych w latach poprzednich, uzależnione było i jest od istniejącej infrastruktury oraz zidentyfikowanych zagrożeń dla zachowania przedmiotu ochrony w obiekcie. Obszar udostępniony do niniejszym zarządzeniem dla ww. celów nie został zarezerwowany wyłącznie dla cyt.: „żeglarzy i wyspiarzy”, ale dla wszystkich osób zainteresowanych. Dotyczy to także mieszkańców gminy Tuczo i przebywających w niej turystów, chociaż utrudnieniem dla nich może być dojazd do istniejących plaż, ośrodków i wyznaczonych akwenów po północno wschodniej stronie Jeziora Wielki Bytyń w rezerwacie.

Obszar rezerwatu w granicach gminy Tuczo jest jednym z najcenniejszych terenów w rezerwacie pod względem występujących tu stanowisk rzadkich i zagrożonych stanowisk roślin i siedlisk przyrodniczych, w tym:

- kompleks roślinności leśnej, szuwarowej i wodnej między Zat. Marcinkowiecką i grodziskiem – z licznymi stanowiskami chronionych i zagrożonych roślin, takich jak: torfowiec wąskolistny *Sphagnum angustifolium*, t. frędzlowany *S. fimbriatum*, t. magellański *S. magellanicum*, t. błotny *S. palustre*, paprotka zwyczajna *Polypodium vulgare*, widłak jałowcowaty *Lycopodium annotinum* oraz widłak wroniec *Huperzia selago*

(jedynie stanowisko, gatunek narażony na wymarcie w regionie). Ponadto, stwierdzono tu występowanie 3 niechronionych gatunków zagrożonych na Pomorzu Zachodnim (V), którymi są: szczaw wodny *Rumex aquaticus*, gwiazdnica bagienna *Stellaria uliginosa* i rdestnica szczeciolistna *Potamogeton friesii*,

- kompleksy olsów z udziałem olsów torfowcowych i brzezin bagiennych, zlokalizowane na południowych brzegach Zatoki Zdbowskiej Łęki (Lubieskiej) – są to obszary o roślinności naturalnej, ostoje wielu rzadkich i zagrożonych gatunków roślin. W jednym z tych kompleksów, zwanych dawniej torfowiskiem Trzęsacz, występowała niegdyś wełnianeczka alpejska *Baeothryon alpinum*, obecnie jej status jest nieznany. Mimo postępującego zarastania (sukcesji roślinności w kierunku brzezin i olszyn) są to wciąż tereny niezwykle cenne florystycznie. Znalaziono tu między innymi aż 7 gatunków ściśle chronionych mchów torfowców: t. wąskolistny *Sphagnum angustifolium*, t. szpiczastolistny *S. cuspidatum*, t. frędzlowany *S. fimbriatum*, t. zanurzony *S. inundatum*, t. magellański *S. magellanicum*, t. błotny *S. palustre* oraz t. czerwonawy *S. rubellum*. Występuje tu także ściśle chroniona i regionalnie narażona (V) rosiczka okrągłolistna *Drosera rotundifolia* oraz gatunki zagrożone w regionie (V): modrzewnica zwyczajna *Andromeda polifolia* i gwiazdnica bagienna *Stellaria uliginosa*,
- południowo-zachodni skraj Zatoki Zdbowskiej Łęki (Lubieskiej) z przyległymi lasami – obszar o bardzo wysokim stopniu naturalności szaty roślinnej i krajobrazu. Występują tu ciekawe, naturalne formy terenu oraz starodrzewia bukowe. Z gatunków ściśle chronionych zanotowano paprotkę zwyczajną *Polypodium vulgare* i przylaszczkę pospolitą *Hepatica nobilis*). Poza tym liczne są stanowiska roślin podlegających ochronie częściowej, zwłaszcza obfite populacje mchu bielistki siwej *Leucobryum glaucum* (fot. 5) oraz bobka trójlistkowego *Menyanthes trifoliata*. Dotąd stwierdzono tu występowanie 4 gatunków zagrożonych na Pomorzu Zachodnim (V). Były to: czerniec gronkowy *Actaea spicata*, rzęśl hakowata *Callitriche hamulata*, szczaw wodny *Rumex aquaticus* oraz gwiazdnica bagienna *Stellaria uliginosa*. Niezwykle cenne są rozległe i znakomicie wykształcone płaty zbiorowiska czermieni błotnej *Callietum palustris*.

Ponadto omawiana część akwenu Jeziora Wielki Bytyń w gminie Tuczo stanowi ostoję dla ptaków przebywających i żerujących na tafli zbiornika, w strefach brzegowych i terenach leśnych. To właśnie ta część akwenu Jeziora Wielki Bytyń stanowi jedno z największych miejsc koncentracji ornitofauny w sezonie połęgowym.

Fragmentacja tych terenów na cele stworzenia nowych wnioskowanych tras dojazdu i miejsc parkingowych umożliwiających transport środka pływającego stoi w sprzeczności z celem ochrony obiektu i jest tożsama ze zidentyfikowanymi zagrożeniami dla celu ochrony rezerwatu, bez względu na sprawowanie nad nimi nadzoru lub nie. Powyższe stoi także w sprzeczności z pojęciem „zrównoważonego rozwoju”, który wymaga traktowania zasobów środowiska jak ograniczonych zasobów gospodarczych oraz wykorzystywania kapitału przyrodniczego w sposób pozwalający na zachowanie funkcji ekosystemów w perspektywie długookresowej.

Uwzględniając powyższe, wnioskowane propozycje nie zostały ujęte w treści niniejszego zarządzenia.

7) Prezesa Zarządu Koła PZW „Wodnik” Tuczo, Polskiego Związku Wędkarskiego Okręgu Nadnoteckiego w Pile w piśmie z dnia 22 sierpnia 2007 r. (data wpływu do RDOS – 22 września 2014 r.), w którym zawnioskowano o zmniejszenie ograniczeń udostępnieniu wód Jeziora Wielki Bytyń, w szczególności:

- udostępnienia wód na całym obszarze jeziora dla celów uprawiania turystyki wodnej (kajaki, łódzie wiosłowe, itp.),
- zwiększenie ilości miejsc udostępnionych do kąpiei,

Wskazano, że Tuczo jest gminą o charakterze turystycznym, a dotychczasowe ograniczenia i wprowadzanie nowych czynią ją mniej atrakcyjną pomimo posiadania na swoim terenie walorów przyrodniczych. Na bazie tak zaostrego regulaminu nie możliwym jest prowadzenie zrównoważonego jej rozwoju – **odpowiedź:** wszelkie ograniczenia obowiązujące na obszarze rezerwatu nie wynikają z niniejszych zadań ochronnych, tylko wprost z art. 15 ust. 1 ustawy z dnia 16 kwietnia 2004 r. o ochronie przyrody (Dz. U. z 2013 r. poz. 627 z późn. zm.).

Przedmiotowe zadania ochronne mogą wprowadzić pewne odstępstwa od ww. zakazów jedynie w przypadku, gdy zaplanowane działania nie będą stanowiły zagrożenia dla celu ochrony w rezerwacie i służyć będą ochronie tego celu, tj. zachowaniu naturalnej różnorodności biologicznej, zarówno gatunkowej jak i biocenotycznej, a także naturalnego zróżnicowania krajobrazu rynny jeziora Wielki Bytyń z zatokami, jeziora Betyń Mały, jeziora Bobkowego i Głębokiego oraz otaczających je wysoczyzn morenowych. Uwarunkowania przyrodnicze rezerwatu i potrzeba zachowania jego przedmiotu ochrony, wskazują na możliwość dopuszczenia dla celów uprawiania turystyki wodnej (kajaki, łodzie wiosłowe, itp.) tylko części akwenu jeziora Wielki Bytyń na zasadach przedstawionych w §1 - §4 niniejszego zarządzenia. Przedmiotowe warunki umożliwią jednocześnie zapewnienie ornitofaunie wodno – błotnej spokojnego okresu rozrodu na całym akwenu Wielkiego Bytynia, odpoczynku i zimowania poza sezonem lęgowym w południowo – zachodniej części jeziora oraz ptakom związanym z siedliskami leśnymi w rezerwacie spokojnego żerowania na wodach akwenu w okresie lęgów i wychowywania potomstwa. Obowiązek cumowania łodzi w obrębie pomostów 3 ośrodków wczasowo-wypoczynkowych i bazy żeglarskiej w Drzewoszewie łącznie (5 pomostami), pomostów ośrodka wczasowo-wypoczynkowego i bazy żeglarskiej w Nakielnie (łącznie 3 pomostami), pomostów Stacji ZHP w Próchnówku i bazy żeglarskiej w Próchnówku (łącznie 3 pomostami) ograniczy fragmentację pasa szuwarów na brzegach Jeziora Wielki Bytyń oraz uniemożliwi korzystanie z istniejących, nielegalnych pomostów w rezerwacie, przeznaczonych do rozbiórki. Brak możliwości ewentualnego kotwiczenia w granicach występowania łąk ramiennicowych zabezpieczyć powinien najcenniejsze fragmenty przedmiotowego siedliska przez mechanicznym niszczeniem. Przy ww. wyznaczaniu części akwenu Jeziora Wielki Bytyń, na którym możliwe jest pływanie uwzględniono jednocześnie przebywanie na przedmiotowym terenie osób dokonujących amatorskiego połowu ryb z łodzi, których obecność w rezerwacie reguluje zarządzenie Nr 18/2014 Regionalnego Dyrektora Ochrony Środowiska w Szczecinie z dnia 30 października 2014 r. w sprawie ustanowienia zadań ochronnych dla rezerwatu przyrody „Wielki Bytyń”.

Sprostanie wyzwaniom zacytowanego „zrównoważonego rozwoju” wymaga to traktowania zasobów środowiska jak ograniczonych zasobów gospodarczych oraz wykorzystywania kapitału przyrodniczego w sposób pozwalający na zachowanie funkcji ekosystemów w perspektywie długookresowej. Fragmentacja najcenniejszych walorów przyrodniczych rezerwatu oraz udostępnianie obiektu w sposób tożsamy ze zidentyfikowanymi zagrożeniami dla jego przedmiotu ochrony stoi w sprzeczności z przedmiotowym pojęciem.

Szczecin, dnia 30 października 2014 r.

Sporządził:

SPECJALISTA
w Regionalnej Dyrekcji Ochrony Środowiska
w Szczecinie

Agnieszka Raclawska

Wnioskodawca:

NACZELNIK
Wydziału Ochrony Przyrody
i Obszarów Natura 2000
w Regionalnej Dyrekcji Ochrony Środowiska
w Szczecinie

Marcin Dziubak

6. Wpływ regulacji na sytuację i rozwój regionów

Zarządzenie nie będzie miało wpływu na sytuację i rozwój regionów.

7. Ocena pod względem zgodności z prawem Unii Europejskiej

Zarządzenie nie narusza zapisów zawartych w Dyrektywie Rady 92/43/EWG z dnia 21 maja 1992 roku w sprawie ochrony siedlisk przyrodniczych oraz dzikiej fauny i flory tzw. Dyrektywy Siedliskowej (Dz. Urz. WE L 206 z 22.07.1992 r., str. 7-5 ze zm.; Dz. Urz. UE Polskie wydanie specjalne, rozdz. 15, t. 2, str. 102 ze zm.).

Ocena skutków regulacji (OSR)
do zarządzenia Regionalnego Dyrektora Ochrony Środowiska w Szczecinie w sprawie
wyznaczenia miejsc eksploracji zbiorników wodnych oraz akwenów do pływania i żeglowania w
rezerwacie przyrody „Wielki Bytyń”

1. Cel wprowadzenia zarządzenia

Celem wprowadzenia regulacji jest wypełnienie delegacji ustawowej zawartej w art. 15 ust. 1 pkt 10, pkt 15 i pkt 23 ustawy z dnia 16 kwietnia 2004 r. o ochronie przyrody (Dz. U. z 2013 r. poz. 627 z późn. zm.).

2. Konsultacje społeczne

Projekt został poddany konsultacjom społecznym.

Lista uczestników konsultacji społecznych:

- 1) Nadleśnictwo Mirosławiec;
- 2) Nadleśnictwo Tuczno;
- 3) Nadleśnictwo Wałcz;
- 4) Regionalna Dyrekcja Lasów Państwowych w Pile;
- 5) Urząd Gminy Wałcz;
- 6) Urząd Gminy Mirosławiec;
- 7) Urząd Gminy Tuczno;
- 8) Starostwo Powiatowe w Wałczu;
- 9) Zakład Rybacki w Wałczu Kierzkowski i Wspólnicy s.j.;
- 10) Panowie Andrzej, Jan Piotr i Jan Solakowie;
- 11) Klub Żeglarski "Kliwer" Piła;
- 12) Turystyczny Klub Żeglarski „Bryza” Ujście w Drzewoszewie;
- 13) Armatorski Klub Żeglarski 90 w Nakielnie;
- 14) Ośrodek Żeglarski “Philips Lighting Poland SA”, Baza Pilskiego Okręgowego Związku Żeglarskiego w Drzewoszewie;
- 15) Klub Żeglarski „Żagiel” Piła;
- 16) Komenda Hufca ZHP w Pile;
- 17) Regionalny Zarząd Gospodarki Wodnej w Poznaniu;
- 18) społeczeństwo – udział zagwarantowany poprzez wydanie obwieszczenia w sprawie możliwości zapoznania się z projektem oraz o możliwości i terminie wnoszenia do niego propozycji i uwag (podano do publicznej wiadomości poprzez publikację w Biuletynie Informacji Publicznej RDOŚ oraz wywieszenie na tablicach ogłoszeń RDOŚ w terminie 25.08.2014 r. – 23.09.2014 r., Urzędu Miejskiego w Tucznie w terminie 01.09.2014 r. – 22.09.2014 r., Urzędu Miejskiego w Mirosławcu w terminie 03.09.2014 r. – 22.09.2014 r., Nadleśnictwa Tuczno w terminie 01.09.2014 r. – 23.09.2014 r., Nadleśnictwa Mirosławiec w terminie 02.09.2014 r. – 06.10.2014 r., Nadleśnictwa Wałcz w terminie 05.09.2014 r. – 22.09.2014 r., RDLP w Pile w terminie 02.09.2014 r. – 22.09.2014 r., Starostwa Powiatowego w Wałczu w terminie 02.09.2014 r. – 22.09.2014 r., RZGW w Poznaniu w terminie 02.09.2014 r. – 22.09.2014 r.).

Rozpatrzenie wniesionych uwag i wniosków zawarto w uzasadnieniu do niniejszego zarządzenia.

3. Wpływ regulacji na sektor finansów publicznych, w tym budżet państwa i budżety jednostek samorządu terytorialnego

Zarządzenie będzie miało wpływ na wydatki budżetu państwa. Koszty oznakowania miejsc udostępnionych do żeglowania i pływania oraz uprzątkowania zaśmieceń związanych z ww. udostępnieniem poniosą zarządcy terenu.

4. Wpływ regulacji na rynek pracy

Zarządzenie nie będzie miało bezpośredniego wpływu na rynek pracy, natomiast zezwolenie na korzystanie przez społeczeństwo z wyznaczonych akwenów i miejsc przyczyni się pośrednio do rozwoju turystyki w gminach Wałcz, Tuczno i Człopa - dodatkowe korzyści finansowe w tym zakresie mogą ponieść lokalni sprzedawcy, przewodnicy i firmy związane z rekreacją i turystyką.

5. Wpływ regulacji na konkurencyjność wewnętrzną i zewnętrzną gospodarki

Zarządzenie nie będzie miało wpływu na konkurencyjność wewnętrzną i zewnętrzną gospodarki. Zarządzenie nie wprowadza żadnych nowych ograniczeń, odstępstwa od wybranych zakazów obowiązujących zgodnie z art. 15 ustawy o ochronie przyrody.