

ZARZĄDZENIE
REGIONALNEGO DYREKTORA OCHRONY ŚRODOWISKA
z dnia 12 grudnia 2016 r.
w sprawie uznania za rezerwat przyrody „Bagno Iglickie”

Na podstawie art. 13 ust. 3 ustawy z dnia 16 kwietnia 2004 r. o ochronie przyrody (Dz. U. z 2015 r. poz. 1651 z późn. zm.) zarządza się, co następuje.

§ 1.1. Uznaje się za rezerwat przyrody pod nazwą „Bagno Iglickie”, zwany dalej „rezerwatem”, obszar o łącznej powierzchni 46,04 ha, położony na terenie gminy Resko, w powiecie łobeskim, w województwie zachodniopomorskim.

2. Położenie i przebieg granicy rezerwatu w postaci współrzędnych punktów ich załamania w układzie współrzędnych płaskich prostokątnych PL-1992 zawiera załącznik nr 1 do zarządzenia.

3. Położenie i przebieg granicy rezerwatu w postaci mapy przedstawia załącznik nr 2 do zarządzenia.

§ 2. Celem ochrony przyrody w rezerwacie jest zachowanie torfowiska pojeziornego z rzadkimi i ginącymi zbiorowiskami oraz gatunkami roślin.

§ 3. 1. Dla rezerwatu przyrody określa się rodzaj – Torfowiskowy (T).

2. Dla rezerwatu określa się typ i podtyp:

- 1) ze względu na dominujący przedmiot ochrony: typ – Florystyczny (PFI), podtyp – roślin zielnych i krzewinek (rzk);
- 2) ze względu na główny typ ekosystemu: typ – Torfowiskowy (ET), podtyp – torfowisk niskich (tn).

§ 4. Nadzór nad rezerwatem sprawuje Regionalny Konserwator Przyrody w Szczecinie.

§ 5. Zarządzenie wchodzi w życie po upływie 14 dni od dnia ogłoszenia.



REGIONALNEGO
DYREKTORA OCHRONY ŚRODOWISKA
Regionalny Konserwator Przyrody
w Szczecinie
Sygnio Jarzyk-Nordlów

**Załącznik nr 1 do zarządzenia
Regionalnego Dyrektora Ochrony Środowiska w Szczecinie
z dnia 12 grudnia 2016 r.**

Opis przebiegu granicy rezerwatu przyrody „Bagno Iglickie” w postaci wykazu współrzędnych punktów załamania granic według układu współrzędnych płaskich prostokątnych PL-1992.

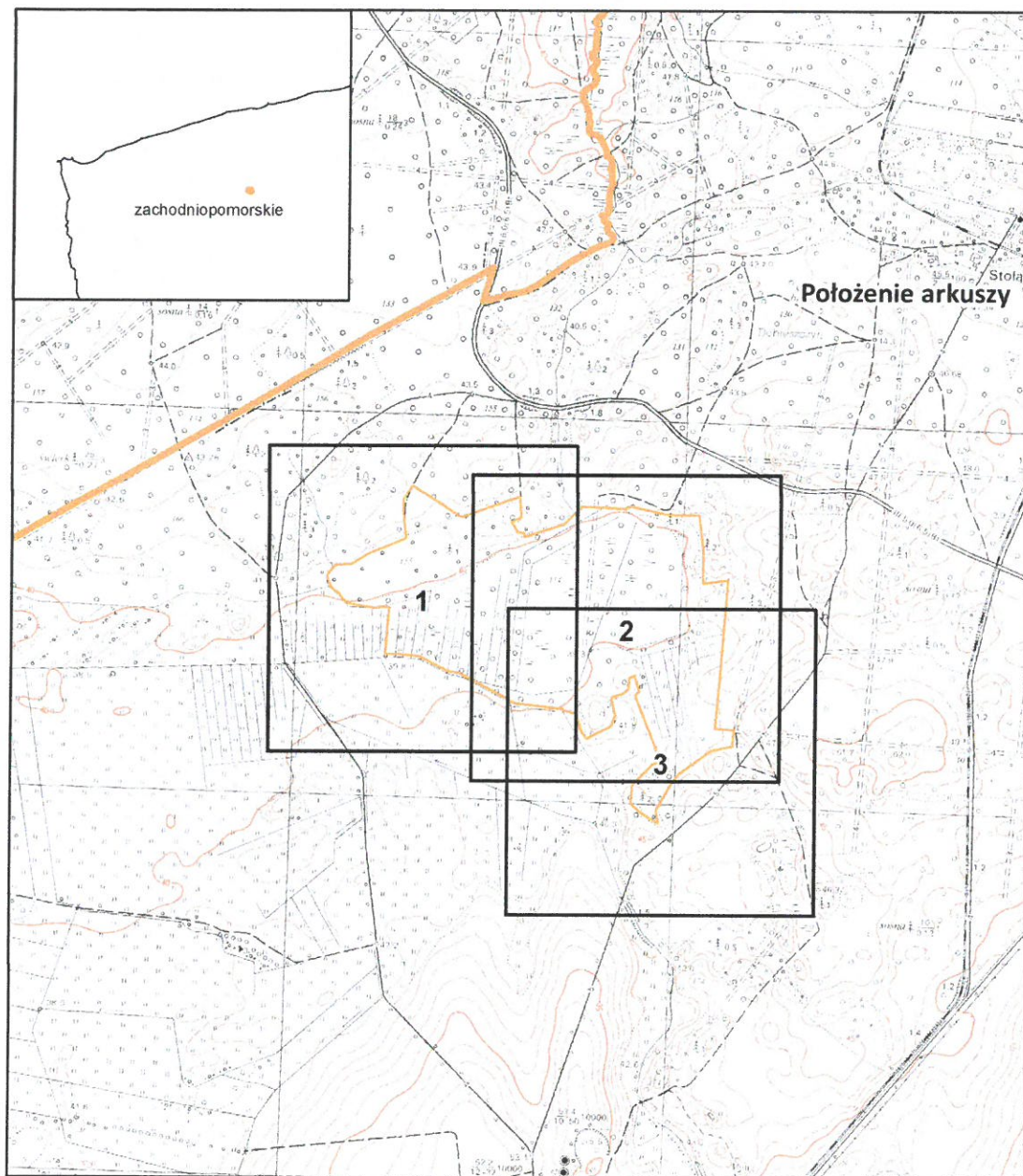

Lp.	X	Y	Lp.	X	Y
1	670361,73	267368,26	45	670687,14	268030,27
2	670397,72	267296,55	46	670590,58	268031,02
3	670403,67	267247,25	47	670599,32	268097,10
4	670403,52	267206,80	48	670329,75	268076,29
5	670525,22	267216,20	49	670210,94	268066,33
6	670525,17	267192,13	50	670207,54	268114,48
7	670524,50	267179,58	51	670164,75	268111,18
8	670528,55	267142,32	52	670152,84	268056,81
9	670537,11	267105,80	53	670092,51	267972,65
10	670546,94	267094,94	54	670055,75	267946,06
11	670560,93	267085,97	55	669996,61	267912,05
12	670577,12	267064,28	56	669971,53	267918,04
13	670597,34	267056,55	57	669961,94	267920,33
14	670608,11	267054,05	58	669989,36	267874,63
15	670613,44	267056,57	59	670015,13	267846,86
16	670617,61	267058,37	60	670062,32	267850,64
17	670622,67	267065,24	61	670117,27	267904,37
18	670629,22	267069,12	62	670122,94	267924,91
19	670635,20	267076,61	63	670223,32	267885,50
20	670638,68	267118,04	64	670299,07	267856,38
21	670664,26	267158,04	65	670307,43	267868,04
22	670670,96	267173,73	66	670349,62	267854,77
23	670671,38	267174,74	67	670343,76	267841,72
24	670705,24	267260,37	68	670314,62	267838,59
25	670766,84	267253,99	69	670303,12	267825,82
26	670805,48	267252,08	70	670292,48	267794,18
27	670844,55	267276,01	71	670245,52	267805,10
28	670762,87	267400,89	72	670232,03	267799,07
29	670762,63	267406,40	73	670216,42	267793,62
30	670814,90	267553,23	74	670184,07	267729,81
31	670761,10	267556,60	75	670201,25	267716,49
32	670750,14	267532,89	76	670248,49	267703,45
33	670723,87	267546,87	77	670249,80	267699,58
34	670720,41	267564,72	78	670254,77	267685,67
35	670710,25	267565,19	79	670256,91	267670,39
36	670716,61	267584,38	80	670265,13	267666,15
37	670743,81	267667,87	81	670262,93	267659,53
38	670776,47	267701,00	82	670270,09	267602,71
39	670789,76	267716,12	83	670276,36	267542,48
40	670788,34	267746,32	84	670286,70	267528,27
41	670784,54	267827,21	85	670355,06	267400,66
42	670791,35	267840,16	86	670358,75	267375,52
43	670768,61	267941,21	87	670361,73	267368,26
44	670767,61	268020,03			

Położenie i przebieg granicy rezerwatu przyrody "Bagno Iglickie"



Objaśnienia do arkuszy

Inne granice:

-  powiaty
-  gminy

0 220 440 880 m

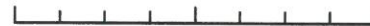



Układ współrzędnych: PL-1992

Przygotowanie mapy: Regionalna Dyrekcja Ochrony Środowiska w Szczecinie
Dane topograficzne: Główny Urząd Geodezji i Kartografii (08.07.2013r.)

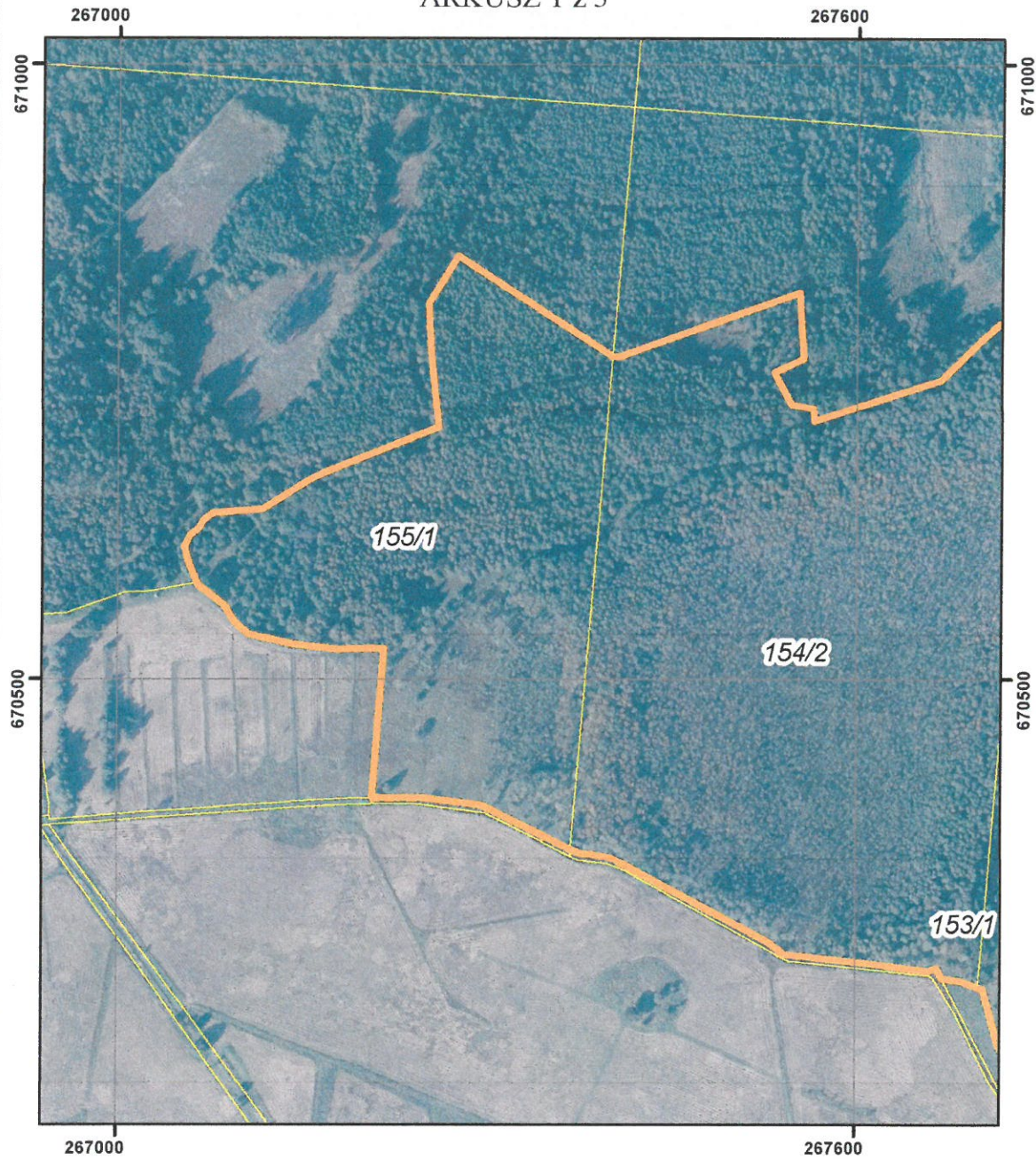
POŁOŻENIE I PRZEBIEG GRANICY REZERWATU PRZYRODY
"BAGNO IGLICKIE"
ARKUSZ 1 z 3



Objaśnienia:

-  Granica rezerwatu
-  Granice działek ewidencyjnych

układ współrzędnych: PL-1992



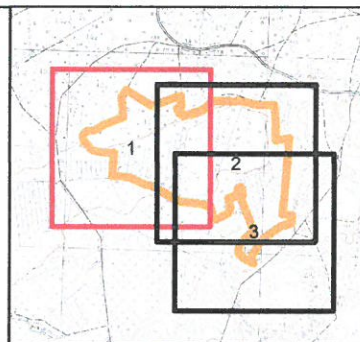

- System Identyfikacji Działek Rolnych
baza danych (08.04.2016 r.)
- Mapa topograficzna: Główny Urząd Geodezji i Kartografii
usługa przeglądania (08.07.2013r.)
- Ortofotomapa: Główny Urząd Geodezji i Kartografii
usługa przeglądania (2010r.)

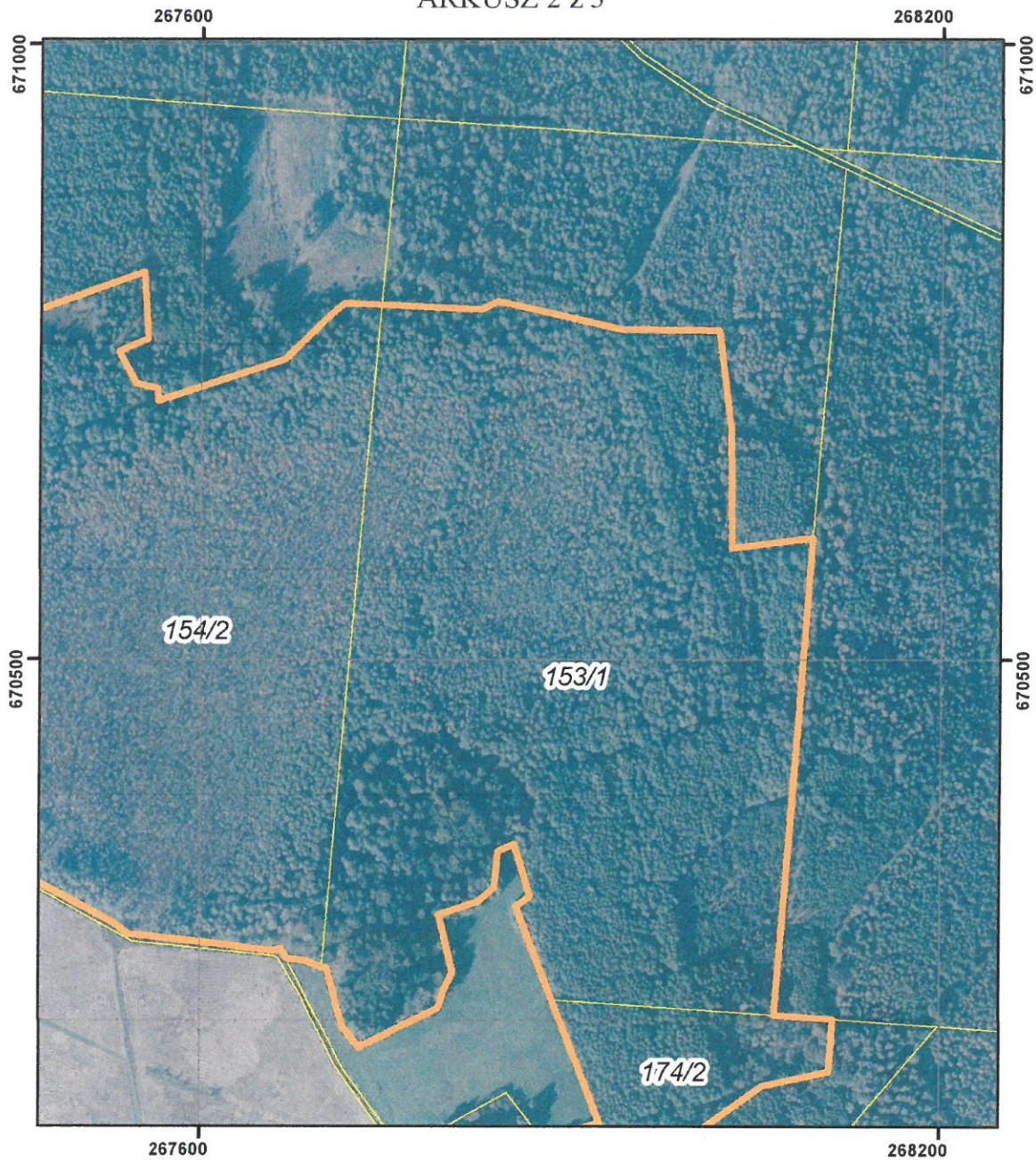

POŁOŻENIE I PRZEBIEG GRANICY REZERWATU PRZYRODY
"BAGNO IGLICKIE"
ARKUSZ 2 z 3



Objaśnienia:

-  Granica rezerwatu
-  Granice działek ewidencyjnych

układ współrzędnych: PL-1992

0 75 150 m

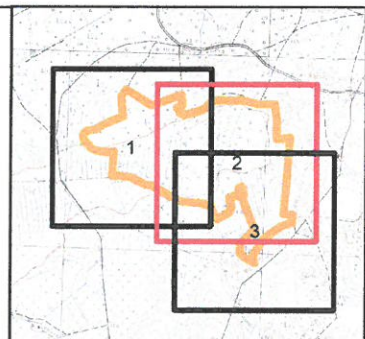

- System Identyfikacji Działek Rolnych
baza danych (08.04.2016 r.)
- Mapa topograficzna: Główny Urząd Geodezji i Kartografii
usługa przeglądania (08.07.2013r.)
- Ortofotomapa: Główny Urząd Geodezji i Kartografii
usługa przeglądania (2010r.)

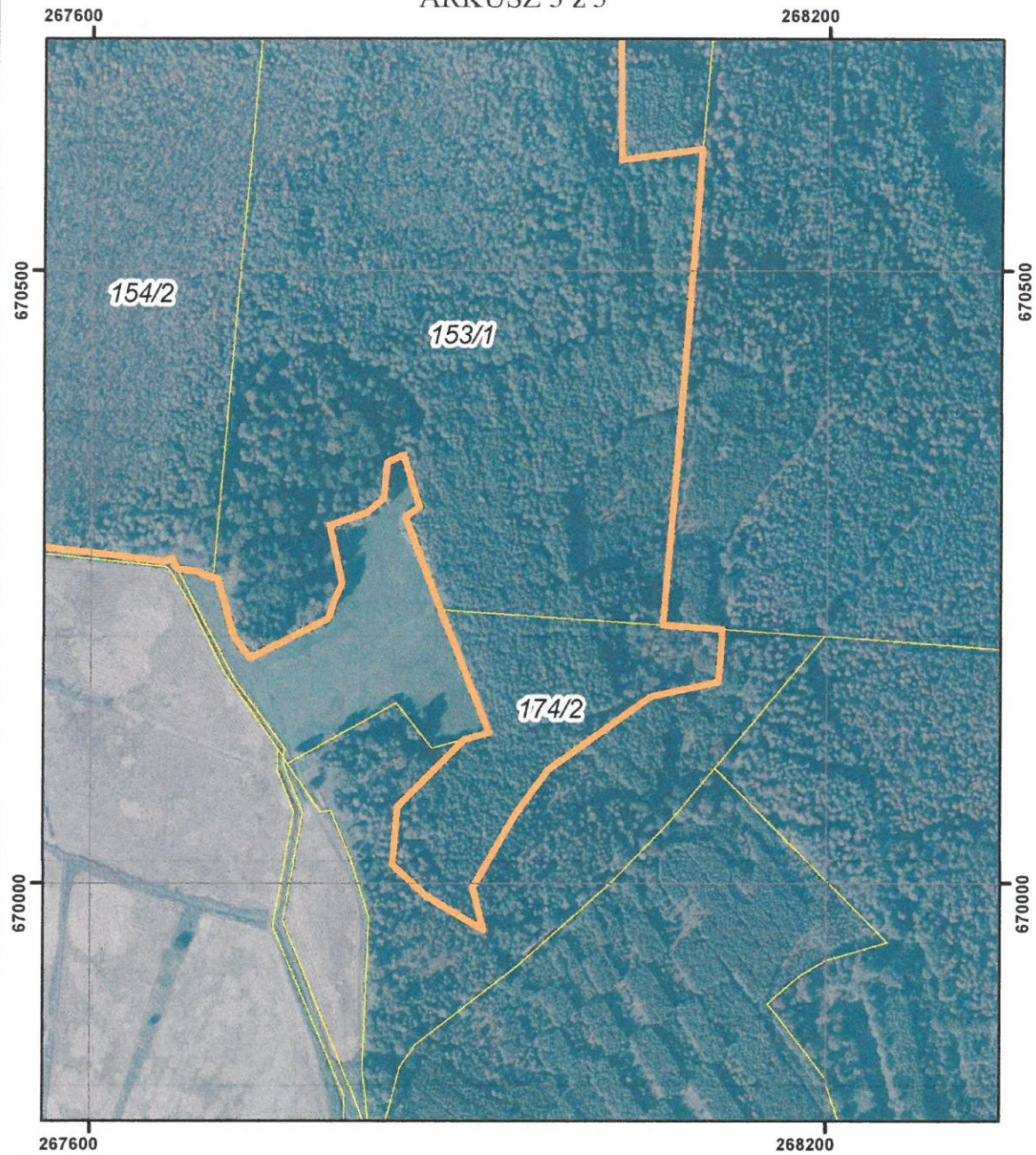

POŁOŻENIE I PRZEBIEG GRANICY REZERWATU PRZYRODY
"BAGNO IGlickIE"
ARKUSZ 3 z 3



Objaśnienia:

-  Granica rezerwatu
-  Granice działek ewidencyjnych

układ współrzędnych: PL-1992



- System Identyfikacji Działek Rolnych
baza danych (08.04.2016 r.)
- Mapa topograficzna: Główny Urząd Geodezji i Kartografii
usługa przeglądania (08.07.2013r.)
- Ortofotomapa: Główny Urząd Geodezji i Kartografii
usługa przeglądania (2010r.)

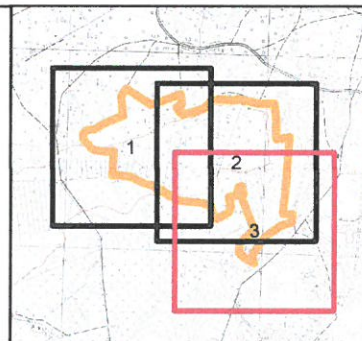

Uzasadnienie

Na podstawie art. 13 ust. 3 ustawy z dnia 16 kwietnia 2004 r. o ochronie przyrody (Dz. U. z 2015 r. poz. 1651 z późn. zm.), uznanie za rezerwat przyrody następuje w drodze aktu prawa miejscowego w formie zarządzenia regionalnego dyrektora ochrony środowiska, które określa jego nazwę, położenie lub przebieg granicy i otulinę, jeżeli została wyznaczona, cele ochrony oraz rodzaj, typ i podtyp rezerwatu przyrody, a także sprawującego nadzór nad rezerwatem.

Podczas badań do powszechnej inwentaryzacji przyrodniczo-leśnej w Lasach Państwowych w latach 2006 – 2007, na terenie Nadleśnictwa Resko zidentyfikowano kilka miejsc, które ze względu na nagromadzenie walorów przyrodniczych oraz zachowanie w stanie mało zmienionym spełniają warunki wymagane dla uznania za rezerwaty przyrody. Jednym z nich jest pojeziorne torfowisko położone na północ od Iglic w gminie Resko w powiecie łobeskim. Według Ewidencji Gruntów i Budynków powiatu łobeskiego (stan na dzień 1 września 2016 r.) swoim zasięgiem obejmuje części działek ewidencyjnych o nr 155/1, 154/2, 153/1 oraz 174/2 obręb Iglice w gminie Resko oraz odpowiadające im wydzielienia leśne 153d, f, g, h, i, j, ~a, ~b, ~c, 154f, g, ~a, ~c, ~h, 155h, j, l, m, ~a, ~b (część), ~c, ~g (część), ~h, 174b, ~d (część), ~f Nadleśnictwa Resko według Planu Urządzenia lasu na lata 2008-2017. Wstępna dokumentacja projektowa obiektu przygotowana została w 2012 r. przez państwa Arkadiusza i Agnieszkę Gawrońskich.

Ze względu na rozległość oraz niedostępność obiektu torfowisko zostało zbadane tylko częściowo. Wykryto na nim dwa rzadkie i ginące zbiorowiska w tym przede wszystkim *Menyantho trifoliatae-Sphagnetum teretis*, które występują na siedliskach nizinnych torfowisk zasadowych o charakterze młak, turzycowisk i mechowisk (7230). Bardziej otwarte przestrzenie centralnej części torfowiska otoczone są olsem torfowcowym *Sphagno squarrosi-Alnetum*. Półotwartą przestrzeń zbadanej północno-wschodniej części bagna porasta zbiorowisko mechowiskowe z torfowcem obłym *Menyantho trifoliatae-Sphagnetum teretis*, tworzone przez turzycę prosową *Carex paniculata*, bobrek trójlistkowy *Menyanthes trifoliata*, siedmiopalecznik błotny *Comarum palustre* i zachylnik błotny *Thelypteris palustris*, z udziałem jaskra wielkiego *Ranunculus lingua* i nerecznicy grzebieniastej *Dryopteris cristata*. Z rzadka występują na nim niewysokie brzozy omszone i olsze czarne, często zamierające z powodu wysokiego poziomu wody. Bujna roślinność tworzy kępy; podłoże między nimi jest zabagnione, a wysoki poziom wody utrudnia przemieszczanie się. Warstwa mszysta pokrywa do 30% powierzchni; budują ją torfowce: *Sphagnum teres*, *Sphagnum warnstorffii*, *Sphagnum palustre*, *Sphagnum fimbriatum*, oraz np. *Chiloscyphus pallescens*, *Climacium dendroides*, *Plagiomnium elatum* czy *Brachythecium rivulare*. Najdobitniej o wybitnych walorach fizjocenotycznych torfowiska świadczy występowanie bardzo rzadkiego, wymierającego na Pomorzu Zachodnim i narażonego na wymarcie w całej Polsce żłobika koralowego *Corallorhiza trifida*. Na terenie rezerwatu stwierdzono do tej pory 74 taksony roślin naczyniowych (w większości są to rodzime spontaneofity), w tym 3 gatunki umieszczone na liście gatunków zagrożonych na Pomorzu Zachodnim, w tym 1 na liście gatunków zagrożonych całej Polski (Żukowski, Jackowiak 1995, Mirek i in. 2006). Są to, oprócz żłobika koralowego (kategoria V: narażone- zagrożone wyginięciem w całej Polsce, kategoria E: wymierające – krytycznie zagrożone na Pomorzu Zachodnim), nerecznica grzebieniasta *Dryopteris cristata* (kat. V na Pomorzu Zachodnim) i ożanka nierównoząbkowa *Teucrium scorodonia* (kat. E na Pomorzu Zachodnim).

Obiekt pomimo znaczącego przesuszenia siedlisk na brzegach byłego jeziora ma wybitne zdolności regeneracyjne, o czym świadczy obecny wysoki stan wody. Mimo zmeliorowania terenu głębokimi kanałami, torfowisko, przynajmniej w zbadanej części, jest nadal żywym układem, wciąż akumulującym torf, z zachowaną w dobrym stanie roślinnością zielną i mszystą.

Nazwa obiektu "Bagno Iglickie" pochodzi od będącego głównym przedmiotem ochrony zarośniętego jeziora oraz nazwy pobliskiej miejscowości – Iglice.

Przebieg granic rezerwatu został ustalony na spotkaniu przedstawicieli Nadleśnictwa Resko, Regionalnej Dyrekcji Lasów Państwowych w Szczecinie, Regionalnej Dyrekcji Ochrony Środowiska w Szczecinie oraz Pana Arkadiusza Gawrońskiego (współautora dokumentacji projektowej rezerwatu) w dniu 26 czerwca 2012 r. Projekt zarządzenia został poddany opiniowaniu przez zarządcę terenu oraz konsultacjom społecznym poprzez wydanie obwieszczenia Regionalnego Dyrektora Ochrony Środowiska w Szczecinie z dnia 5 października 2015 r., znak: WOPN-ON.6200.9.2015.AR w sprawie

możliwości zapoznania się z projektem oraz o możliwości i terminie wnoszenia do niego propozycji i uwag. W trakcie ww. konsultacji identyczne uwagi i wnioski do jego treści wniesione zostały przez:

1) Nadleśniczego Nadleśnictwa Resko w piśmie z dnia 02.11.2015 r., znak: ZO.7212.8.2015;
2) Dyrektora Regionalnej Dyrekcji Lasów Państwowych w Szczecinie w piśmie z dnia 4 listopada 2015 r., znak: ZO.7212.82.2015, gdzie wskazano błędy w rozliczeniu powierzchni leśnej w załączniku nr 1 do zarządzenia:

- a) pkt 1 tabeli, kolumna „wydzielenie leśne”: zdublowano wydzielenie 153f,
- b) pkt 3 tabeli, kolumna „wydzielenie leśne”: błędna powierzchnia wydzielenia liniowego 155~b, która w rzeczywistości wynosi 0,02 ha,
- c) pkt 4 tabeli, kolumna „wydzielenie leśne”: niewłaściwe przyporządkowanie powierzchni wydzielenia liniowego 174~d, którego tylko część obejmują granice projektowanego rezerwatu, tj. 0,03 ha,
- d) ogólna powierzchnia projektowanego rezerwatu, po uwzględnieniu powyższych uwag wyniesie 46,04 ha.

Uwagi uwzględniono w treści zarządzenia.

Projekt zarządzenia był przedmiotem obrad Regionalnej Rady Ochrony Przyrody na posiedzeniu w dniu 15 grudnia 2015 r., gdzie odroczono wydanie opinii w przedmiotowej sprawie, do czasu zweryfikowania aktualnego stanu przyrodniczego projektowanego rezerwatu. Weryfikacji dokonali pracownicy Regionalnej Dyrekcji Ochrony Środowiska w Szczecinie przy współudziale przedstawicieli Nadleśnictwa Resko i Regionalnej Dyrekcji Lasów Państwowych w Szczecinie w dniu 1 kwietnia 2016 r. Wizja terenowa potwierdziła walory obiektu, a projekt zarządzenia został pozytywnie zaopiniowany przez Regionalną Radę Ochrony Przyrody na kolejnym posiedzeniu w dniu 30 czerwca 2016 r.

Zgodnie z aktualnymi wytycznymi Generalnej Dyrekcji Ochrony Środowiska projekt zarządzenia § 1 projektu zarządzenia oraz załączniki zostały poprawione do obecnej formy. Przedmiotowe zmiany obejmowały:

- 1) podawanie powierzchni rezerwatu przyrody wynikającej z powierzchni poligonu opisanego współrzędnymi punktów załamania granicy rezerwatu (matematycznej suma pola powierzchni rzutu);
- 2) przedstawienie przebiegu granicy rezerwatu przyrody za pomocą współrzędnych punktów jej załamania w układzie współrzędnych płaskich prostokątnych PL-1992 lub PL-2000, a współrzędne pierwszego punktu załamania granicy (rozpoczynającego) danego poligonu lub wyłączenia muszą być identyczne z ostatnim punktem (zamykającym);
- 3) zilustrowanie położenia rezerwatu na mapie opatrzonej: tytułem, podziałką liniową (w skali 1:5000), strzałką północy, siatką kilometrową w układzie współrzędnych płaskich prostokątnych PL-1992 lub PL-2000, mapą poglądową lokalizacji rezerwatu na terenie województwa, podaniem źródła i aktualności podkładu kartograficznego, logo i nazwą urzędu, podaniem pełnej nazwy źródła podkładów kartograficznych.

Zgodnie z ww. wytycznymi, wykorzystując dane systemu informacji przestrzennej, w zarządzeniu pozostawiono 2 załączniki w postaci mapy obszaru projektowanego rezerwatu oraz wykaz współrzędnych punktów załamania granic, sporządzonych w układzie współrzędnych płaskich prostokątnych PL-1992, o którym mowa w rozporządzeniu Rady ministrów z dnia 15 października 2012 r. w sprawie państwowego systemu odniesień przestrzennych (Dz. U. z 2012 r., poz. 1247).

Uwzględniając wprowadzone zmiany, projekt poddano ponownym konsultacjom społecznym – poprzez wydanie obwieszczenia Regionalnego Dyrektora Ochrony Środowiska w Szczecinie z dnia 15 września 2016 r., znak: WOPN-ON.6200.9.2016.AR.1 w sprawie możliwości zapoznania się z treścią projektu oraz o terminie wnoszenia do niego uwag i wniosków.

Ocena skutków regulacji (OSR) do projektu zarządzenia Regionalnego Dyrektora Ochrony Środowiska w Szczecinie w sprawie uznania za rezerwat przyrody „Bagno Iglickie”:

1. Cel wprowadzenia zarządzenia - wypełnienie delegacji ustawowej zawartej w art. 13 ust. 3 ustawy z dnia 16 kwietnia 2004 r. o ochronie przyrody (Dz. U. z 2015 r. poz. 1651 z późn. zm.).

2. Projekt został poddany konsultacjom społecznym. Lista uczestników konsultacji społecznych:

- 1) Regionalna Dyrekcja Lasów Państwowych w Szczecinie;
- 2) Nadleśnictwo Resko;

- 3) Urząd Miejski w Resku;
- 4) Starostwo Powiatowe w Łobzie;
- 5) Regionalna Rada Ochrony Przyrody – opinia pozytywna z dnia 30.06.2016 r.;
- 6) społeczeństwo – udział zagwarantowany poprzez:
 - a) wydanie obwieszczenia Regionalnego Dyrektora Ochrony Środowiska w Szczecinie z dnia 5 października 2015 r., znak: WOPN-ON.6200.9.2015.AR w sprawie możliwości zapoznania się z treścią projektu oraz o terminie wnoszenia do niego uwag i wniosków (podano do publicznej wiadomości poprzez publikację w Biuletynie Informacji Publicznej RDOŚ, wywieszenie na tablicy ogłoszeń RDOŚ w Szczecinie oraz przesłanie do właściwych miejscowo Urzędu Miejskiego w Resku, Starostwa Powiatowego w Łobzie, Nadleśnictwa Resko i RDLP w Szczecinie z prośbą o wywieszenie na tablicach ogłoszeń przez okres minimum 21 dni. Rozpatrzenia uwag i wniosków dokonano w treści uzasadnienia do zarządzenia,
 - b) ponowne wydanie, po uwzględnieniu w projekcie zarządzenia wytycznych GDOŚ, obwieszczenia Regionalnego Dyrektora Ochrony Środowiska w Szczecinie z dnia 15 września 2016 r., znak: WOPN-ON.6200.9.2016.AR.1 w sprawie możliwości zapoznania się z treścią projektu oraz o terminie wnoszenia do niego uwag i wniosków (podano do publicznej wiadomości poprzez publikację w Biuletynie Informacji Publicznej RDOŚ, wywieszenie na tablicy ogłoszeń RDOŚ w Szczecinie oraz przesłanie do właściwych miejscowo Urzędu Miejskiego w Resku, Starostwa Powiatowego w Łobzie, Nadleśnictwa Resko i RDLP w Szczecinie z prośbą o wywieszenie na tablicach ogłoszeń przez okres 21 dni. Do projektu nie wniesiono nie wniesiono żadnych uwag i wniosków.

Natomiast po wstępnej weryfikacji projektu przez Generalną Dyрекcyję Ochrony Środowiska, na skutek propozycji zawartych w piśmie z dnia 25.11.2016 r., znak: DZP.WO.6200.20.2016.JM, załączniki w załączniku nr 1 aktu punkty załamania granic uszczegółowiono do dwóch miejsc po przecinku i zrezygnowano ze stosowania kolorystyki, a w załączniku nr 2 ramki arkuszy pogrubiono w celu lepszej widoczności i w legendzie dodano ikonę informującą jakim kolorem linią zostały poprowadzone granice działek ewidencyjnych.

Projekt zarządzenia został uzgodniony przez Wojewodę Zachodniopomorskiego pismem z dnia 9 grudnia 2016 r., znak: NK-3.0522.51.2016.KD.

3. Wpływ regulacji na sektor finansów publicznych, w tym budżet Państwa i budżety jednostek samorządu terytorialnego – zarządzenie będzie miało wpływ na wydatki Budżetu Państwa, których dysponentem jest Regionalna Dyrekcja Ochrony Środowiska w Szczecinie), związane z koniecznością przygotowania planu ochrony dla rezerwatu przyrody, realizacji zawartych w nim działań ochronnych oraz oznakowania obiektu tablicami urzędowymi i regulaminowymi. Część środków na ww. prace pochodzić będzie z funduszy zewnętrznych.

Zarządzenie będzie też miało wpływ na budżet JST – Gminy Resko, związane z realizacją przepisów ustawy z dnia 12 stycznia 1991 r. o podatkach i opłatach lokalnych (Dz. U. z 2016 r. poz. 716).

4. Wpływ regulacji na rynek pracy -zarządzenie nie będzie miało bezpośredniego wpływu na rynek pracy.

5. Wpływ regulacji na konkurencyjność wewnętrzną i zewnętrzną gospodarki - zarządzenie nie będzie miało wpływu na konkurencyjność wewnętrzną i zewnętrzną gospodarki.

6. Wpływ regulacji na sytuację i rozwój regionów - zarządzenie nie będzie miało wpływu na sytuację i rozwój regionów.

7. Ocena pod względem zgodności z prawem Unii Europejskiej - zarządzenie nie narusza zapisów zawartych w:

1) Dyrektywie Parlamentu Europejskiego i Rady 2009/147/WE z dnia 30 listopada 2009 r. w sprawie ochrony dzikiego ptactwa (Dz. U. UE. L 20 z 26.01.2010 r.),

2) Dyrektywie Rady 92/43/EWG z dnia 21 maja 1992 roku w sprawie ochrony siedlisk przyrodniczych oraz dzikiej fauny i flory tzw. Dyrektywie Siedliskowej (Dz. Urz. L 206 z 22.07.1992 r., str. 5-7 z późn. zm.; Dz. Urz. UE Polskie wydanie specjalne, rozdz. 15, t. 2, str. 102 z późn. zm.).

Szczecin, dnia 12 grudnia 2016 r.

Sporządził:

Wnioskodawca:

STARSZY SPECJALISTA
Regionalna Dyrekcja Ochrony Środowiska
w Szczecinie

Agnieszka Raclawska

NACZELNIK
Wydziału Ochrony Przyrody
i Obszarów Natura 2000
w Regionalnej Dyrekcji Ochrony Środowiska
w Szczecinie

Marcin Dziubak

Strona 9 z 9

