

ZARZĄDZENIE
REGIONALNEGO DYREKTORA OCHRONY ŚRODOWISKA
z dnia 17 stycznia 2017 r.
w sprawie uznania za rezerwat przyrody „Klif w Łukęcinie”

Na podstawie art. 13 ust. 3 ustawy z dnia 16 kwietnia 2004 r. o ochronie przyrody (Dz. U. z 2016 r. poz. 2134, zm. poz. 2249) zarządza się, co następuje.

§ 1.1. Uznaje się za rezerwat przyrody pod nazwą „Klif w Łukęcinie”, zwany dalej „rezerwatem”, obszar o łącznej powierzchni 1,91 ha, położony na terenie gminy Dziwnów, w powiecie kamieńskim, w województwie zachodniopomorskim.

2. Przebieg granicy rezerwatu w postaci współrzędnych punktów ich załamania w układzie współrzędnych płaskich prostokątnych PL-1992 zawiera załącznik nr 1 do zarządzenia.

3. Położenie i przebieg granicy rezerwatu obrazuje mapa, stanowiąca załącznik nr 2 do zarządzenia.

§ 2. Celem ochrony przyrody w rezerwacie jest zachowanie krajobrazu ściany brzegu morskiego w obrębie oddziaływania naturalnych procesów abrazji.

§ 3. Określa się dla rezerwatu:

- 1) rodzaj rezerwatu przyrody – Przyrody nieożywionej (N);
- 2) ze względu na dominujący przedmiot ochrony:
 - a) typ – Geologiczny i glebowy (PGg),
 - b) podtyp – form tektonicznych i erozyjnych (te);
- 3) ze względu na główny typ ekosystemu:
 - a) typ – Wydmowy (EWd),
 - b) podtyp – wydm nadmorskich (wn).

§ 4. Nadzór nad rezerwatem sprawuje Regionalny Konserwator Przyrody w Szczecinie.

§ 5. Zarządzenie wchodzi w życie po upływie 14 dni od dnia ogłoszenia.



REGIONALNY DYREKTOR
OCHRONY ŚRODOWISKA
w Szczecinie
2017-01-17
Radosław Grzegorzczak

**Załącznik nr 1 do zarządzenia
Regionalnego Dyrektora Ochrony Środowiska w Szczecinie
z dnia 14 stycznia 2017 r.**

Opis granicy rezerwatu przyrody „Klif w Łukęcinie” w postaci wykazu współrzędnych punktów załamania granic według układu współrzędnych płaskich prostokątnych PL-1992.

Lp.	X	Y
1	695472,48	231166,12
2	695459,63	231137,72
3	695429,41	231012,42
4	695417,97	230998,80
5	695383,80	230822,40
6	695406,33	230815,83
7	695558,06	231454,21
8	695526,49	231465,67
9	695498,96	231367,11
10	695497,55	231335,06
11	695476,04	231296,77
12	695471,79	231260,28
13	695472,48	231166,12

POŁOŻENIE I PRZEBIEG GRANICY REZERWATU PRZYRODY
"KLIF W ŁUKĘCINIE"
ARKUSZ 1 Z 1

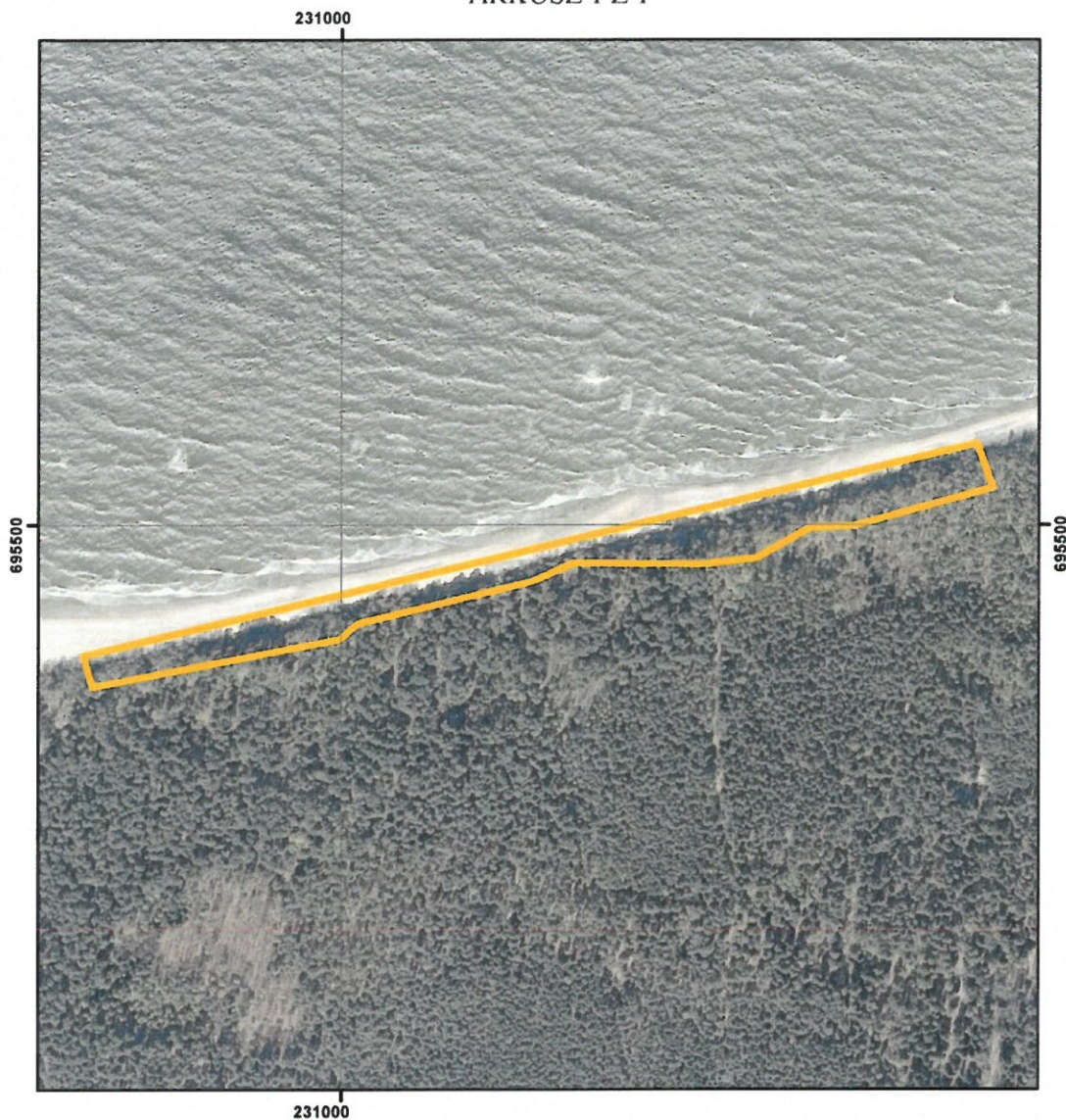

Objaśnienia:

 Granica rezerwatu

układ współrzędnych: PL-1992

0 62,5 125 m

- System Identyfikacji Działek Rolnych baza danych (08.04.2016 r.)
- Mapa topograficzna: Główny Urząd Geodezji i Kartografii usługa przeglądania (15.04.2013r.)
- Ortofotomapa: Główny Urząd Geodezji i Kartografii usługa przeglądania (2011r.)

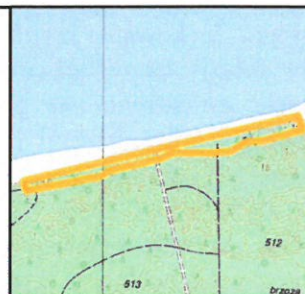

Uzasadnienie

Na podstawie art. 13 ust. 3 i 3c ustawy z dnia 16 kwietnia 2004 r. o ochronie przyrody (Dz. U. z 2016 r. poz. 2134 z późn. zm.), uznanie za rezerwat przyrody następuje w drodze aktu prawa miejscowego w formie zarządzenia regionalnego dyrektora ochrony środowiska, które określa jego nazwę, położenie lub przebieg granicy i otulinę, jeżeli została wyznaczona, cele ochrony oraz rodzaj, typ i podtyp rezerwatu przyrody, a także sprawującego nadzór nad rezerwatem. Uznanie, zmiana granic, zmiana celu ochrony lub likwidacja rezerwatu przyrody położonego na obszarze morskim wymagają uzgodnienia z dyrektorem właściwego urzędu morskiego w zakresie, w jakim wpływają na realizację zadań dyrektora urzędu morskiego.

Rezerwat przyrody „Klif w Łukęcinie” zlokalizowany jest na terenie gminy Dziwnów powiatu kamieńskiego. Według Ewidencji Gruntów i Budynków swoim zasięgiem obejmuje część działki ewidencyjnej nr 539 obrębu ewidencyjnego Łukęcin 2. W niniejszym akcie prawnym, wykorzystując dane systemu informacji przestrzennej, wprowadzono załączniki w postaci mapy obszaru projektowanego rezerwatu oraz wykaz współrzędnych punktów załamania granic, sporządzonych w układzie współrzędnych płaskich prostokątnych PL-1992, o którym mowa w rozporządzeniu Rady ministrów z dnia 15 października 2012 r. w sprawie państwowego systemu odniesień przestrzennych (Dz. U. z 2012 r., poz. 1247). Przyjęta na podstawie danych ewidencyjnych powierzchnia projektowanego rezerwatu wynosząca 1,91 ha, jest zgodna z powierzchnią geometryczną utworzonego rezerwatu.

Obiekt w całości zlokalizowany jest na obszarze będącym w zarządzie Urzędu Morskiego w Szczecinie. W związku art. 13 ust. 3c ustawy o ochronie przyrody, uznanie rezerwatu „Klif w Łukęcinie” zostało uzgodnione z Dyrektorem Urzędu Morskiego w Szczecinie w zakresie, w jakim wpływa na realizację zadań ww. Organu, pismem z dnia 16.02.2016 r., znak: OW-IV-071/007/02/16.

Nadzór nad przedmiotowym rezerwatem powierzony został Regionalnemu Konserwatorowi w Szczecinie.

Klify żywe stanowią unikatowy w Polsce typ krajobrazu ze specyficznymi dla niego procesami geodynamicznymi, powodującymi wykształcenie i rozwój dynamicznie zmieniających się typów siedlisk. Rozmaitość i mozaikowość fitocenoz oraz ich nietrwałość na klifach jest krańcowym przykładem różnorodności fitocenotycznej w strefie nadmorskiej. Dzięki temu, w porównaniu z większością obszarów śródlądowych, strefa nadmorska odznacza się znacznie większą różnorodnością florystyczną, fitocenotyczną i biotopową. Motorem tych ciągłych przemian roślinności na klifach jest abrazja. Jej niszczące działanie obejmuje wszystkie odcinki klifowe. Procesy abrazyjne sprawiają, że roślinność na zboczach może być zniszczona całkowicie lub częściowo, przez co powierzchniowe warstwy zsuwają się do morza, odsłaniając nowe podłoże zasobne w związki mineralne. Abrazja morska niszczy więc brzeg, jednocześnie stwarzając nowe siedliska dla specyficznej sukcesji roślinności na klifach. Według danych naukowych, na odcinku Dziwnów – Mrzeżyno ubytki łądu wynoszą średnio od 0,8 do 1,0 m rocznie (Cieślak, Subotowicz 1986).

Obecnie w województwie zachodniopomorskim, żywe klify podlegają ochronie jedynie w granicach Wolińskiego Parku Narodowego. Uznanie obiektu za rezerwat stanowić będzie bardzo ważne uzupełnienie sieci zachodniopomorskich rezerwatów o zachowany w stanie naturalnym, ostatni z okazałych fragmentów klifu żywego, zlokalizowany poza granicami parku narodowego. Zachowanie krajobrazu ściany brzegu morskiego w obrębie oddziaływania naturalnych procesów abrazyj stanowi też cel ochrony przedmiotowego rezerwatu.

Projekt zarządzenia, na podstawie art. 59 pkt 1 ustawy z dnia 23 stycznia 2009 r. o wojewodzie i administracji rządowej w województwie (Dz. U. z 2015 r. poz. 525 z późn. zm.), został uzgodniony przez Wojewodę Zachodniopomorskiego pismem z dnia 29 grudnia 2016 r., znak: P-1.0522.1.2017.KD.

Ocena skutków regulacji (OSR) do projektu zarządzenia Regionalnego Dyrektora Ochrony Środowiska w Szczecinie w sprawie uznania za rezerwat przyrody „Klif w Łukęcinie”:

1. Cel wprowadzenia zarządzenia:

Celem wprowadzenia regulacji jest wypełnienie delegacji ustawowej zawartej w art. 13 ust. 3 ustawy z dnia 16 kwietnia 2004 r. o ochronie przyrody (Dz. U. z 2016 r. poz. 2134 z późn. zm.).

2. Konsultacje społeczne:

Projekt został poddany konsultacjom społecznym.

Lista uczestników konsultacji społecznych:

- 1) Urząd Morski w Szczecinie;
- 2) Urząd Miejski w Dziwnowie;
- 3) Starostwo Powiatowe w Kamieniu Pomorskim;
- 4) Regionalna Rada Ochrony Przyrody;
- 5) społeczeństwo – udział zagwarantowany poprzez wydanie obwieszczenia Regionalnego Dyrektora Ochrony Środowiska w Szczecinie z dnia 15 listopada 2015 r., znak: WOPN-ON.6200.67.2016.AR w sprawie możliwości zapoznania się z treścią projektu oraz o terminie wnoszenia do niego uwag i wniosków (podano do publicznej wiadomości poprzez publikację w Biuletynie Informacji Publicznej RDOŚ, wywieszenie na tablicy ogłoszeń RDOŚ oraz przesłanie do właściwych miejscowo Urzędu Morskiego w Szczecinie, Urzędu Miejskiego w Dziwnowie, Starostwa Powiatowego w Kamieniu Pomorskim z prośbą o wywieszenie na tablicach ogłoszeń przez okres 21 dni. Do treści projektu nie wpłynęły żadne uwagi i wnioski.

3. Wpływ regulacji na sektor finansów publicznych, w tym budżet Państwa i budżety jednostek samorządu terytorialnego:

Zarządzenie będzie miało wpływ na wydatki Budżetu Państw, w zasobach Regionalnego Dyrektora Ochrony Środowiska w Szczecinie związane z koniecznością przygotowania planu ochrony dla rezerwatu przyrody (w przeciągu pierwszych pięciu lat od uznania obiektu za rezerwat) oraz realizacji zawartych w nim działań ochronnych i oznakowania granic rezerwatu tablicami urzędowymi, regulaminowymi i informacyjnymi. Część środków na ww. prace pochodzić będzie z funduszy zewnętrznych. Ponadto, uznanie obszaru za rezerwat związane będzie z wydatkami Gminy Dziwnów w związku z regulacjami wynikającymi z przepisów ustawy z dnia 12 stycznia 1991 r. o podatkach i opłatach lokalnych (Dz. U. z 2016 r. poz. 716)

4. Wpływ regulacji na rynek pracy:

Zarządzenie nie będzie miało bezpośredniego wpływu na rynek pracy.

5. Wpływ regulacji na konkurencyjność wewnętrzną i zewnętrzną gospodarki:

Zarządzenie nie będzie miało wpływu na konkurencyjność wewnętrzną i zewnętrzną gospodarki.

6. Wpływ regulacji na sytuację i rozwój regionów:

Zarządzenie nie będzie miało wpływu na sytuację i rozwój regionów.

7. Ocena pod względem zgodności z prawem Unii Europejskiej

Zarządzenie nie narusza zapisów zawartych w:

- 1) Dyrektywie Parlamentu Europejskiego i Rady 2009/147/WE z dnia 30 listopada 2009 r. w sprawie ochrony dzikiego ptactwa (Dz. U. UE. L 20 z 26.01.2010 r.),
- 2) Dyrektywie Rady 92/43/EWG z dnia 21 maja 1992 roku w sprawie ochrony siedlisk przyrodniczych oraz dzikiej fauny i flory tzw. Dyrektywie Siedliskowej (Dz. Urz. L 206 z 22.07.1992 r., str. 5-7 z późn. zm.; Dz. Urz. UE Polskie wydanie specjalne, rozdz. 15, t. 2, str. 102 z późn. zm.).

Szczecin, dnia 17 stycznia 2017 r.

Sporządził:

Wnioskodawca:

STARSZY SPECJALISTA
Regionalna Dyrekcja Ochrony Środowiska
w Szczecinie

Agnieszka Raclawska

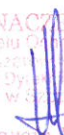
NACZELNIK
Wydziału Ochrony Przyrody
i Obszarów Natura 2000
w Regionalnej Dyrekcji Ochrony Środowiska
w Szczecinie

Marcin Dziubak

